

โครงการ การคัดกรองมะเร็งปากมดลูก ด้วยวิธี HPV DNA Test ปีงบประมาณ 2565

นโยบาย

จากมติที่ประชุม คณะกรรมการกำหนดแนวทางการใช้จ่าย
เงินกองทุนหลักประกันสุขภาพแห่งชาติของหน่วยบริการสังกัด
สำนักงานปลัดกระทรวงสาธารณสุข ระดับประเทศ [คณะกรรมการ
7 X7] ครั้งที่ 4/2562 วันที่ 13 มิถุนายน 2562

จากมติคณะกรรมการหลักประกันสุขภาพแห่งชาติ ครั้งที่ 6/2562 วันที่ 5 มิถุนายน 2562
เห็นชอบการปรับปรุงรายการบริการในสิทธิประโยชน์ภายใต้ระบบหลักประกันสุขภาพแห่งชาติ :
การตรวจคัดกรองมะเร็งปากมดลูกด้วยวิธี HPV DNA test

1) เห็นชอบให้การตรวจ HPV DNA test เพื่อคัดกรองมะเร็งปากมดลูก (CA Cervix) เป็นบริการ
ทดแทนการตรวจคัดกรองแบบดั้งเดิม (Pap smear) เพื่อเพิ่มประสิทธิภาพของบริการตรวจคัดกรองและเป็นไป
ตาม Guideline ฉบับปรับปรุง กันยายน 2561 ของราชวิทยาลัยฯ

2) มอบหมาย สปสช.ดำเนินการดังนี้

รายงานคณะกรรมการกำหนดแนวทางการใช้จ่ายเงินกองทุนฯ ของหน่วยบริการสังกัด สปสช. ครั้งที่ 4/2562
วันที่ 13 มิถุนายน 2562 เวลา 09.30-12.00 น. ณ ห้องประชุมชัยนาทนเรนทร ชั้น 2 ตึกสำนักงานปลัดกระทรวงสาธารณสุข กระทรวงสาธารณสุข

ราชกิจจานุเบกษา
ประกาศคณะกรรมการหลักประกันสุขภาพแห่งชาติ
ปีงบประมาณ 2564 (หน้า 35)

หน้า ๑๔
เล่ม ๑๓๘ ตอนพิเศษ ๓๘ ง ราชกิจจานุเบกษา ๑๗ กุมภาพันธ์ ๒๕๖๔

ประกาศคณะกรรมการหลักประกันสุขภาพแห่งชาติ
เรื่อง หลักเกณฑ์การดำเนินงานและการบริหารจัดการกองทุนหลักประกันสุขภาพแห่งชาติ
สำหรับผู้มีสิทธิหลักประกันสุขภาพแห่งชาติ ปีงบประมาณ พ.ศ. ๒๕๖๔
และหลักเกณฑ์ วิธีการ และเงื่อนไขการรับค่าใช้จ่ายเพื่อบริการสาธารณสุขของหน่วยบริการ
พ.ศ. ๒๕๖๓

ข้อ ๔๕ หลักเกณฑ์การจ่ายค่าใช้จ่ายบริการสร้างเสริมสุขภาพและป้องกันโรคสำหรับบริการพื้นฐาน
จำนวน ๒๓๙.๗๔๐๐ บาทต่อคน เป็นค่าใช้จ่ายเพื่อจัดบริการสร้างเสริมสุขภาพและป้องกันโรค
ภายใต้ประเภทและขอบเขตบริการฯ แก่ประชาชนไทยทุกคนที่ได้รับบริการในหน่วยบริการ และหรือ
นอกหน่วยบริการ โดยปี พ.ศ. ๒๕๖๔ รวมบริการตรวจคัดกรองมะเร็งลำไส้ใหญ่ด้วย Fit test
โดยจ่ายให้หน่วยบริการ ดังนี้

๔๕.๑ จำนวน ๓๖.๑๗๐๐ บาทต่อคน จ่ายตามรายการบริการ (Fee schedule)
ตามหลักเกณฑ์ วิธีการ และเงื่อนไขที่ สปสช. กำหนด ดังนี้

๔๕.๑.๑ บริการตรวจคัดกรองมะเร็งปากมดลูก รวมถึงการตรวจด้วย
HPV DNA Test และการตรวจยืนยันกรณีผลผิดปกติด้วยวิธี Liquid based cytology

๔๕.๑.๒ บริการฝากครรภ์ (ANC) บริการอัลตราซาวด์ รวมทั้งบริการ
ทันตกรรมป้องกันในหญิงตั้งครรภ์

๔๕.๑.๓ การป้องกันและควบคุมโรคโลหิตจางธาลัสซีเมียในหญิงตั้งครรภ์

สถิติโรคมะเร็งปากมดลูก

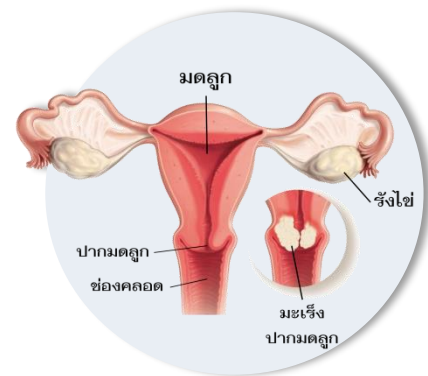

ปี พ.ศ. 2560 พบผู้ป่วยใหม่ประมาณ 5,422 ราย

ในแต่ละปีจะมีผู้เสียชีวิตจากมะเร็งปากมดลูกประมาณ 2,300 ราย

Female, 1990

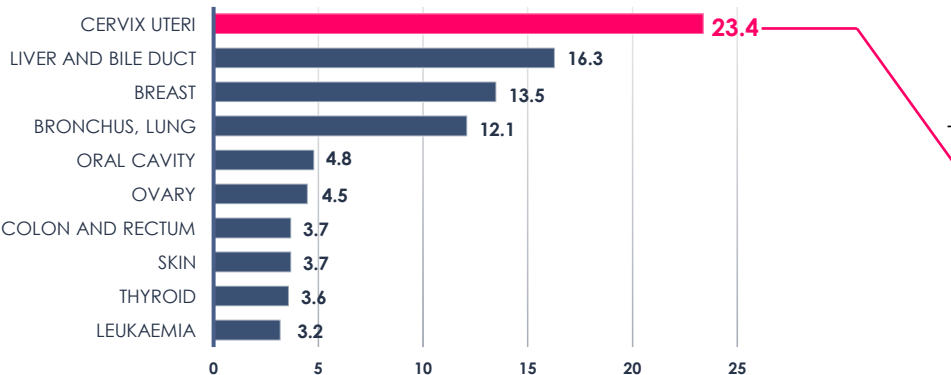

Female, 2017

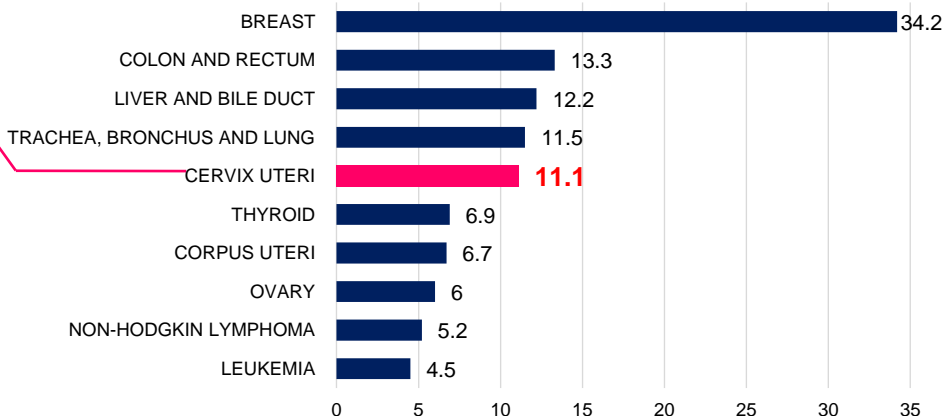

ที่มา : Cancer in Thailand , สถิติสาธารณสุข กองยุทธศาสตร์และแผนงาน กระทรวงสาธารณสุข

มะเร็งปากมดลูก

- It starts with abnormal cells (bits of living tissue) on your cervix.
- These abnormal cells can turn into cancer and change normally takes about 10 to 15 years.
- Caused by HPV infection

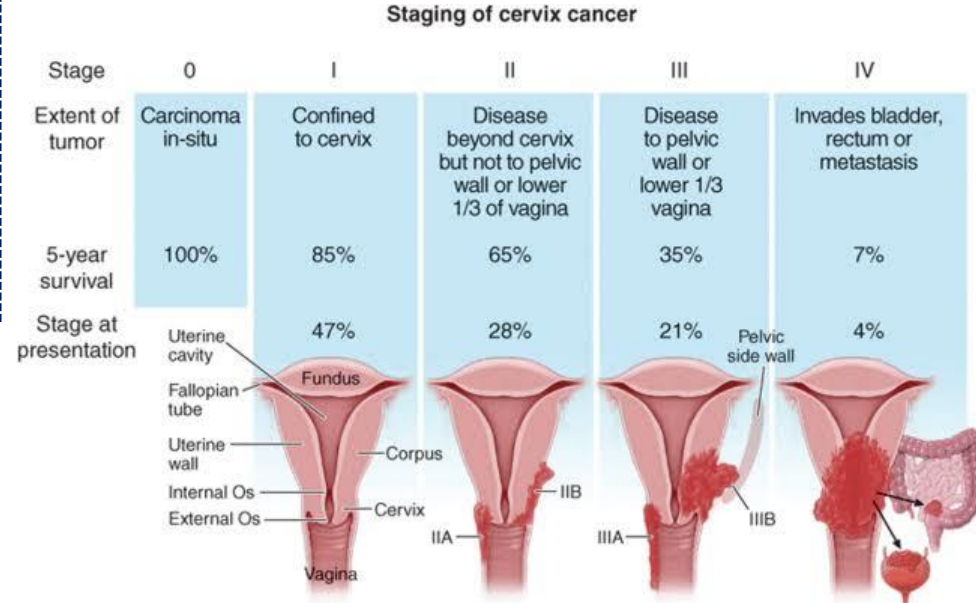
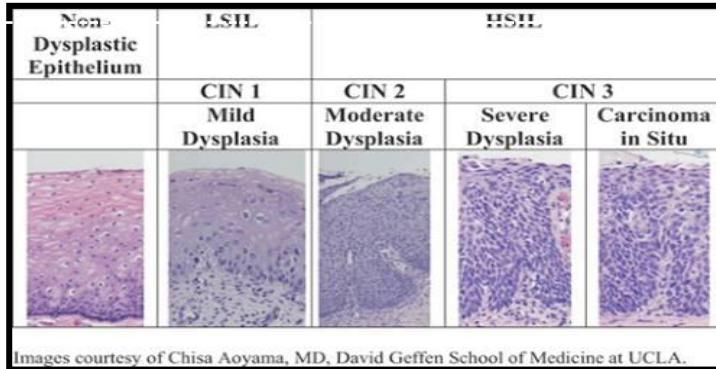

Human papillomavirus: HPV

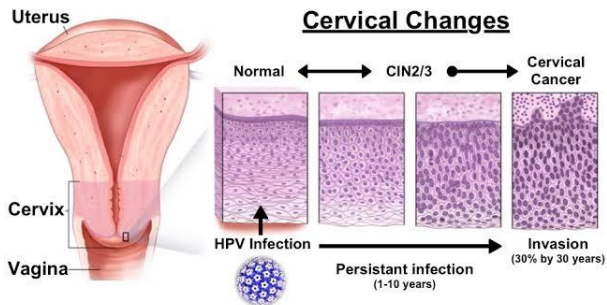

การติดเชื้อ HPV เป็นสาเหตุสำคัญที่ทำให้
เกิดมะเร็งปากมดลูก

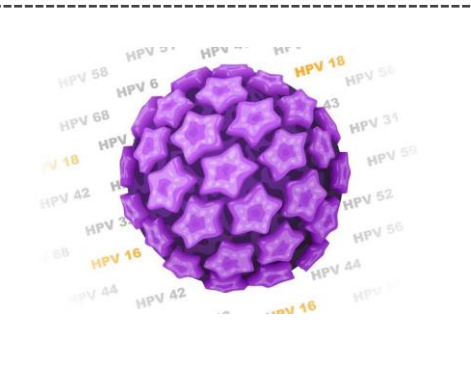

เชื้อไวรัส HPV มีอยู่มากกว่า 200
สายพันธุ์ ซึ่งมีประมาณ 14 สายพันธุ์
เสี่ยงที่อาจทำให้เกิดโรค

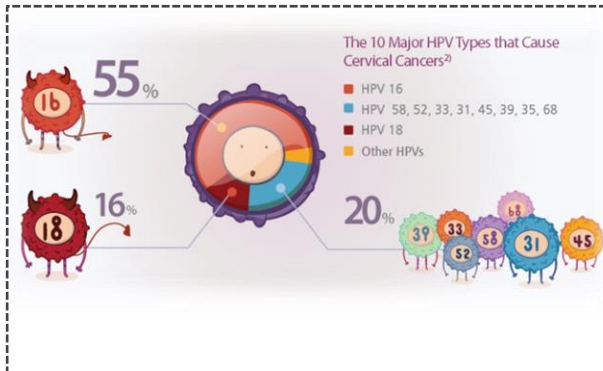

เชื้อไวรัส HPV สายพันธุ์ 16 และ 18 เป็น
สาเหตุประมาณร้อยละ 70 ของการเกิด
มะเร็งปากมดลูกในผู้หญิงทั่วโลก

**การติดเชื้อ HPV ส่วนใหญ่มักไม่แสดงอาการ และมากกว่าร้อยละ

90 จะหายได้เอง โดยภูมิคุ้มกันของร่างกาย

HPV Groups

การติดเชื้อ HPV (Human papillomavirus, HPV) เป็นสาเหตุสำคัญที่ทำให้เกิดมะเร็งปากมดลูก ซึ่งเชื้อ HPV มีมากกว่า 200 สายพันธุ์ โดยแบ่งเป็น 2 กลุ่ม ดังนี้

High-Risk

- HPV 16, 18, 31, 33, 35, 39, 45, 51, 52, 56, 58, 59, 68, 73, 82
- Pre-cancer cervical changes
- Cervical cancer
- Anal and other cancer

Low-risk

- HPV 6, 11, 40, 42, 43, 44, 54, 61, 70, 72, 81
- Benign cervical changes
- Genital warts

10 Year Risk of CIN 3+ Risk in Women ≥ 30 Yrs with NILM Cytology

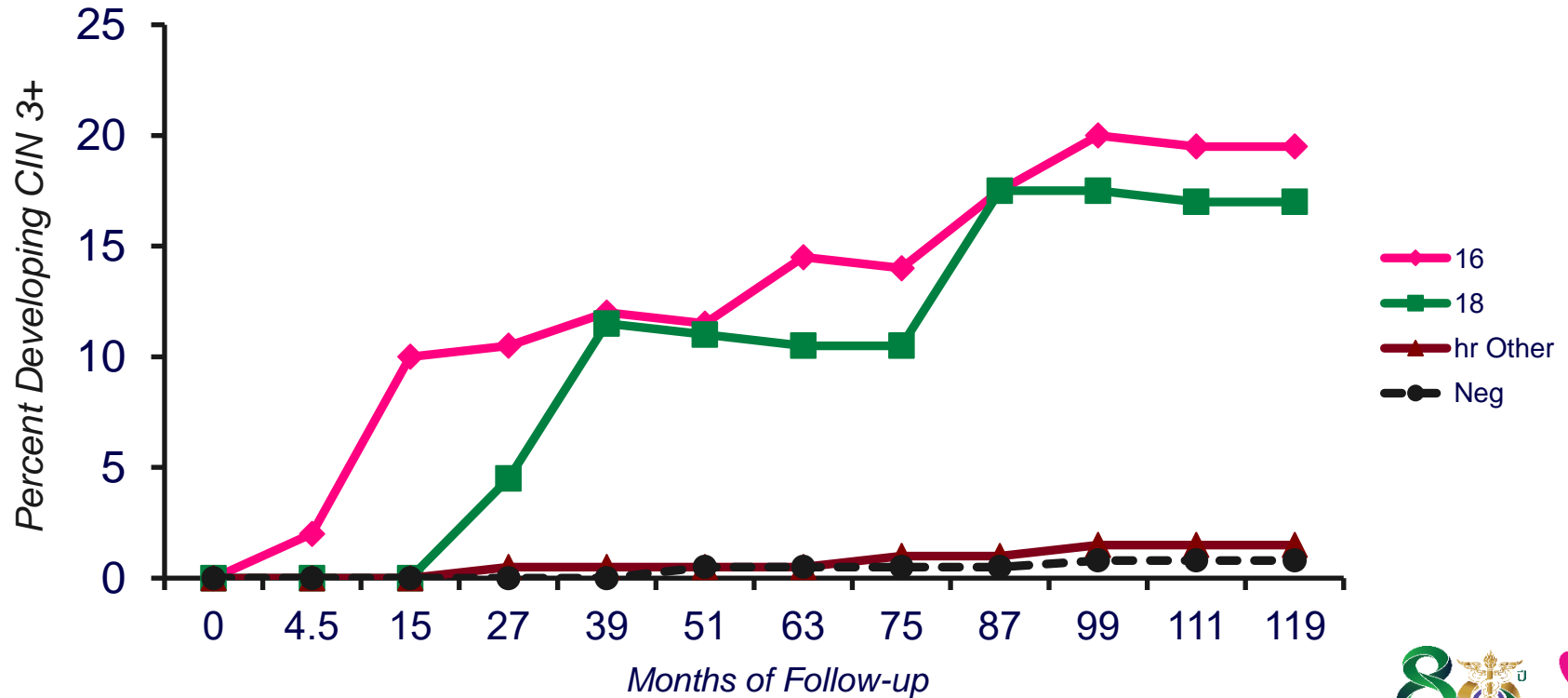

Natural history of HPV infection

Cancer

News
Events
Policy
Activities
Data and statistics
Publications
Contact us

WHO recommends DNA testing as a first-choice screening method for cervical cancer prevention

11-09-2021

DNA-based testing for human papillomavirus (HPV) has been shown to be more effective than today's commonly used screening methods aimed at detecting and preventing cervical cancer, a major cause of death among women worldwide. The recently published "WHO guideline for screening and treatment of cervical pre-cancer lesions for cervical cancer prevention" recommends the use of such DNA-based HPV testing as a first choice screening method.

In 2020, more than 600 000 women were diagnosed with cervical cancer worldwide and about 342 000 women died from the disease. In the WHO European Region, 30 000 women die from cervical cancer every year.

"These deaths can be avoided. Thanks to screening, and notably using the new HPV DNA-based tests, cervical cancer can either be prevented or detected at early stages and cured. WHO has renewed its

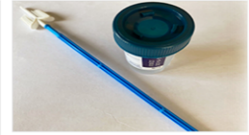

Isabelle Heard
DNA testing for human papillomavirus is an objective diagnostic, leaving no space for interpretation of results

WHO recommendations for different population groups

The new WHO cervical cancer prevention guideline renews the previous one published in 2013. It features a total of 7 good practice statements and 23 recommendations, some of which are different for the general population of women and women living with HIV.

In summary, there are 2 major changes:

- For the general population of women, HPV-DNA detection is recommended as the primary screening method – starting at the age of 30 years, with regular testing every 5–10 years.
- For women living with HIV, WHO recommends HPV-DNA detection starting at the age of 25 years, with regular screening every 3–5 years.

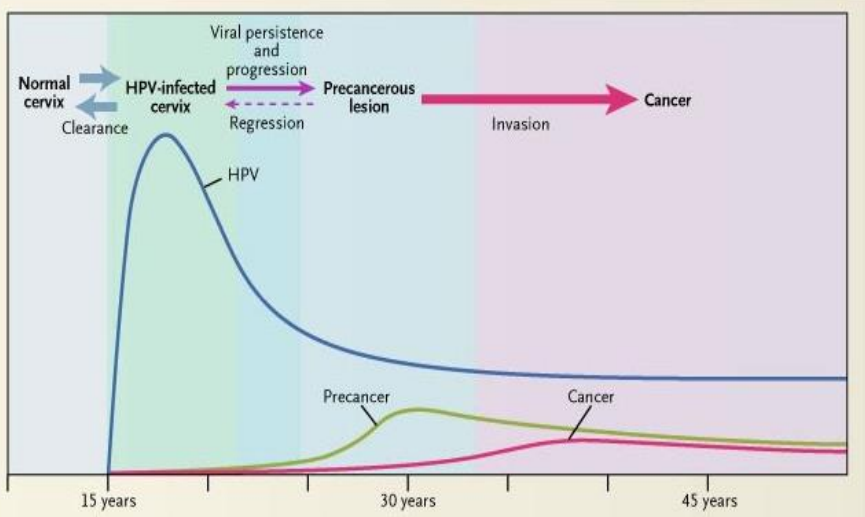

Preventing Cervical Cancer

1 Screening

- Pap smear or VIA
- HPV DNA test

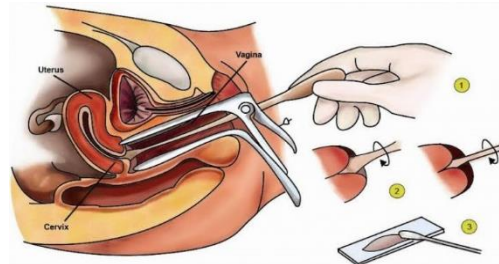

Pap smear

HPV DNA Test

2 Vaccination against HPV

Vaccine HPV

“Current algorithm”

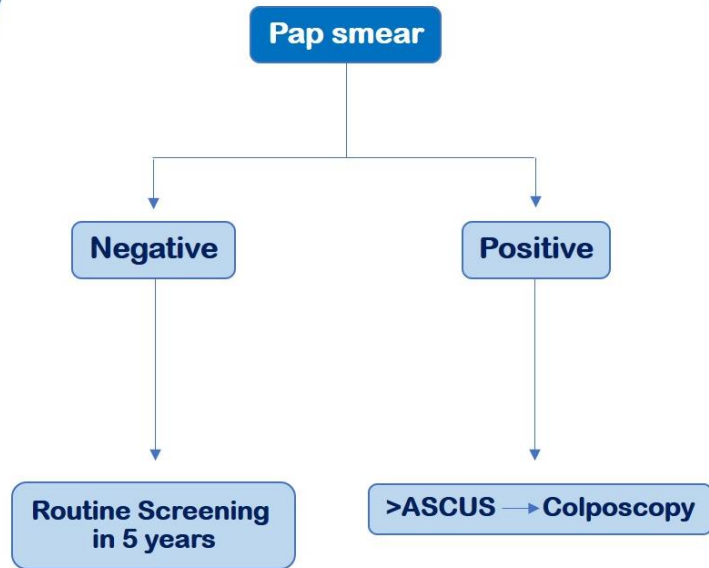

“Future” algorithm

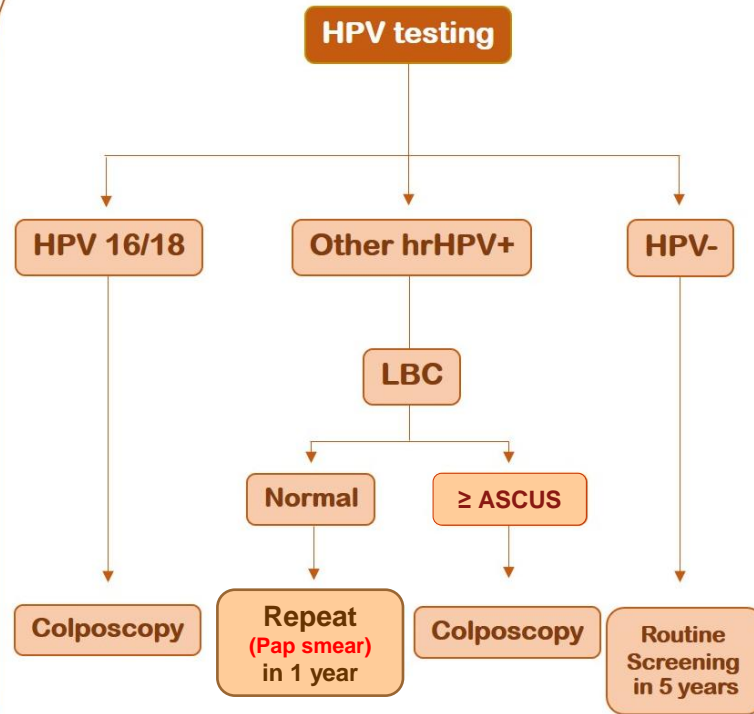

HPV DNA Test

● HPV DNA test เป็นเทคนิคทางด้านชีวโมเลกุล เพื่อตรวจหาตัวเชื้อเอชพีวี สายพันธุ์ก่อมะเร็งบริเวณปากมดลูกและผนังช่องคลอด

● ช่วยค้นหาและป้องกันโรคมะเร็งปากมดลูกได้ตั้งแต่ในระยะก่อนการเป็นมะเร็ง

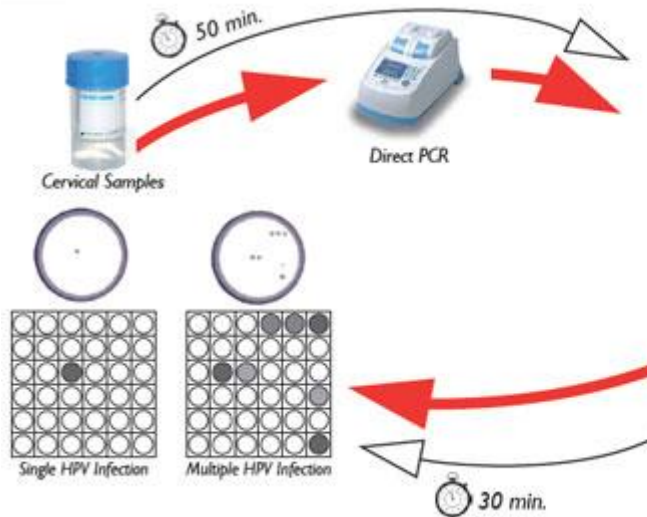

การเตรียมกระป๋องน้ำยา สำหรับเตรียมส่งตรวจ

HPV DNA Test

**ห้ามติด Sticker ทับ
บริเวณดังกล่าว**

การติด Sticker หรือการเขียนชื่อผู้รับบริการติดประป๋องน้ำยา

1

กรณีติด sticker แนะนำให้ติดบริเวณฉลากของ
กระป๋องน้ำยา ดังตัวอย่างในภาพ

2

กรณีเขียนชื่อและข้อมูลเบื้องต้น แนะนำให้
เขียนตรงบริเวณฉลากของกระป๋องน้ำยา ดังตัวอย่างในภาพ

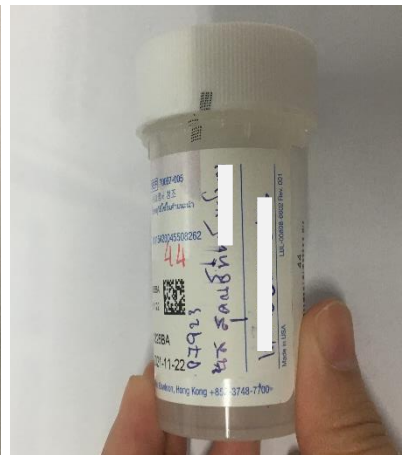
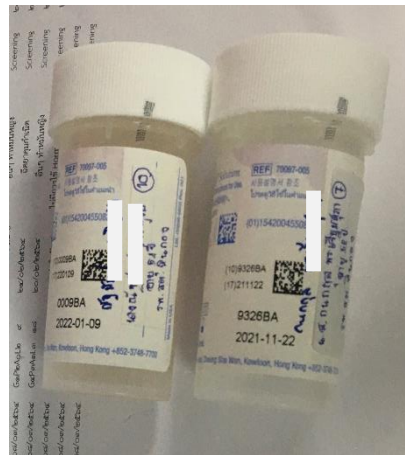

ขั้นตอนการเก็บตัวอย่างจากเซลล์บริเวณปากมดลูก ด้วยวิธี HPV DNA test

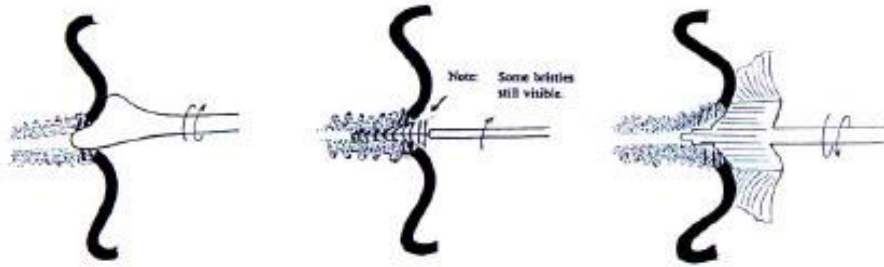

การเก็บเซลล์บริเวณปากมดลูก จะต้องเก็บตัวอย่างเซลล์เยื่อบุผิวจากบริเวณปากมดลูก และช่องคลอดด้านใน (Endocervix)

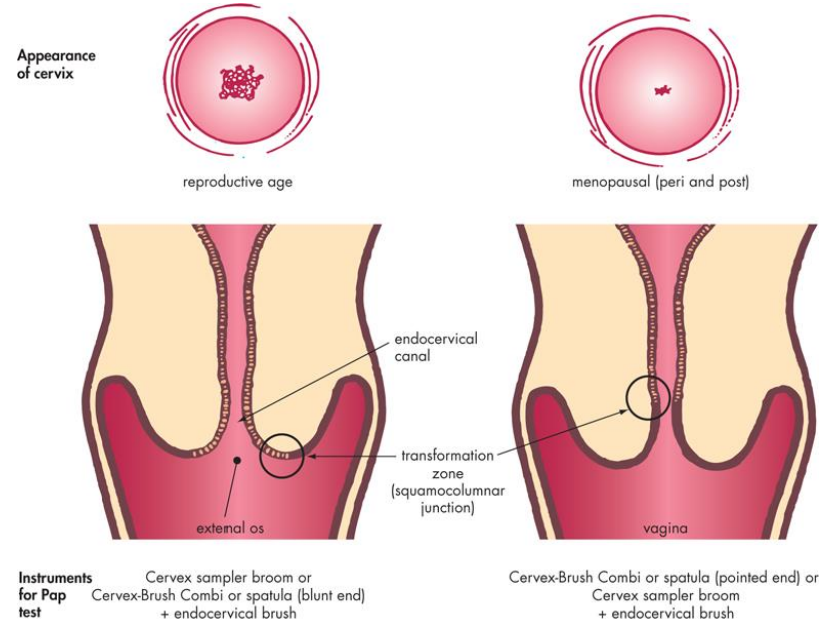

Instruments for Pap test
Cervex sampler broom or Cervex-Brush Combi or spatula (blunt end) + endocervical brush

Cervex-Brush Combi or spatula (pointed end) or Cervex sampler broom + endocervical brush

Source: John Murtagh, Jill Rosenblatt: *John Murtagh's General Practice*, 6e: www.murtagh.mhmedical.com
Copyright © McGraw-Hill Education. All rights reserved.

ขั้นตอนการเก็บตัวอย่างจากเซลล์บริเวณปากมดลูก ด้วยวิธี HPV DNA test

กรณี เก็บตัวอย่างเซลล์ด้วยไม้ broom

1

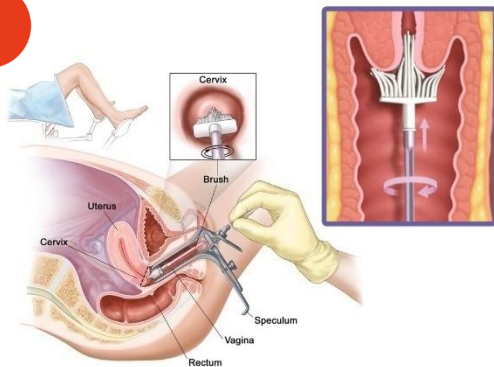

หมุนแปรง 5 รอบ ในทิศทางตามเข็มนาฬิกาในการเก็บเซลล์ โดยห้ามหมุนกลับในทิศวนเข็มนาฬิกา

2

จุ่มไม้ broom ลงในกระป๋องน้ำยา HPV DNA test ทันที โดยแกว่งแรงๆ อย่างน้อย 10 ครั้ง ให้เซลล์หลุดอยู่ในน้ำยา

3

เสียบไม้ broom อีกครั้ง ข้างกระป๋องน้ำยาด้านในเพื่อให้เซลล์หลุดออกให้หมดก่อนนำไม้ broom ออกจากกระป๋องน้ำยา

4

แล้วปิดฝาขวดน้ำยาให้สนิท โดยสังเกตจากขีดสีดำที่ฝา จะต้องตรงกับขีดสีดำที่ขวด

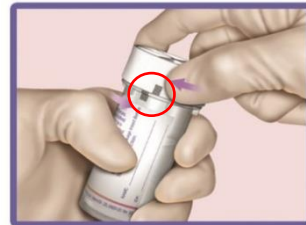

ขั้นตอนการเก็บตัวอย่างจากเซลล์บริเวณปากมดลูก ด้วยวิธี HPV DNA test

กรณี เก็บเซลล์บริเวณปากมดลูกด้วย spatula จะต้อง ใช้ Cytobrush ร่วมด้วย

1

ใช้ spatula เก็บเซลล์จากผนังด้านนอกปากมดลูก (หมุน 1 รอบ) แล้วนำ spatula มาแกว่งไปมาในกระป๋องน้ำยา HPV DNA test เพื่อให้เซลล์หลุดออกมา

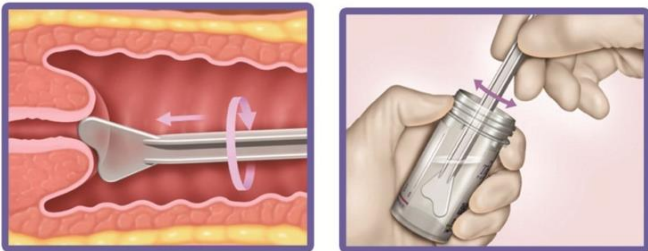

2

ใช้ Cytobrush เก็บเซลล์จากผนังด้านในปากมดลูก (หมุน 1 รอบ) แล้วนำ Cytobrush มาแกว่งไปมาในน้ำยา กระป๋องน้ำยา HPV DNA test

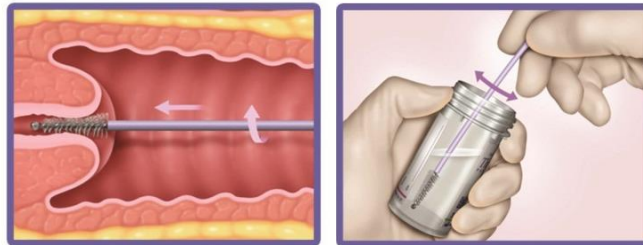

3

ปิดฝาขวดน้ำยา ให้สนิท โดยขีดสีดำที่ฝาตรงกับขีดสีดำที่ขวด

ข้อจำกัดและข้อควรระวัง

สำหรับการเก็บตัวอย่าง

1. ต้องไม่มีการตรวจภายในมาก่อน (ในช่วง 24 ชั่วโมง) เพราะอาจมีสารหรือยาปนเปื้อนอยู่
2. ต้องไม่มีการใช้ผ้าอนามัยชนิดสอด ครีมหรือยาที่ใช้ทางช่องคลอดอื่นๆ อย่างน้อย 48 ชั่วโมง
3. ห้ามล้างหรือทำความสะอาดในช่องคลอด ภายใน 48 ชั่วโมงก่อนมาตรวจ เพราะอาจไม่มีเซลล์เหลือให้ตรวจ
4. งดการมีเพศสัมพันธ์ ก่อน มารับการตรวจ 48 ชั่วโมง
5. ไม่ควรตรวจหากกำลังมีประจำเดือน

ขั้นตอนการตรวจ

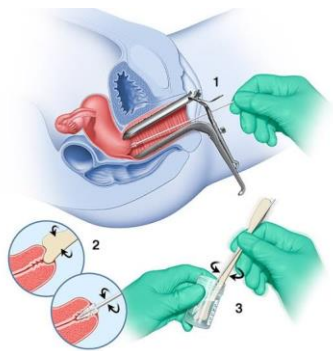

Cell Collection

DNA Test

Result

HPV Negative

Colposcopy

HPV Positive 16+, 18+

Colposcopy

Liquid based cytology (LBC)

HPV Positive Non 16+, 18+

แนวทางการจัดระบบบริการ
การคัดกรองมะเร็งปากมดลูก
ด้วยวิธี HPV DNA test
ปีงบประมาณ 2565

ขั้นตอนและแนวทางการจัดระบบบริการ (Service Design)

Phase IV : ปีงบประมาณ 2563 - 2567

กลุ่มเป้าหมาย :สตรีไทยทุกสิทธิการรักษา
อายุ 30 - 60 ปี

ระยะเวลา : คัดกรองทุก 5 ปี

รพ.สต.

แจกชุดตัวอย่างให้ รพ.สต.

เก็บและรวบรวมตัวอย่างส่งให้ รพ.แม่ข่าย

แจ้งผลไปยัง รพ.สต. เพื่อตาม
ประชาชนที่มีผลผิดปกติไป

Colposcopy

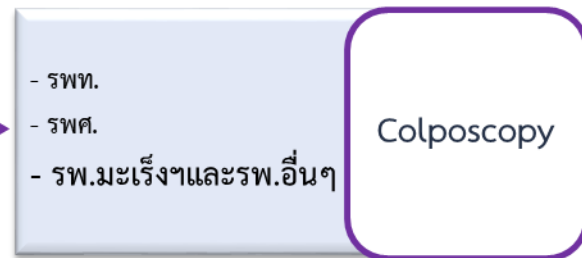
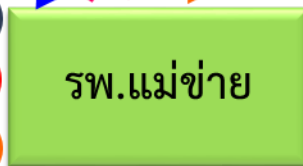
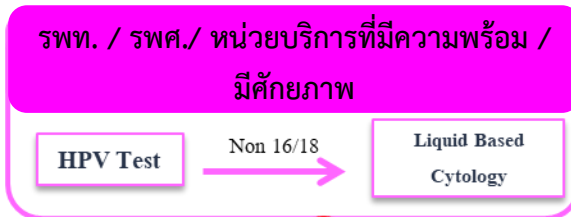

การนับช่วงอายุผู้มีสิทธิเข้าร่วมโครงการฯ

สตรีไทย อายุระหว่าง 30 - 60 ปี (ทุกสิทธิการรักษา)
ณ วันที่ได้รับการคัดกรองมะเร็งปากมดลูก ด้วยวิธี HPV DNA Test จาก
โรงพยาบาลส่งเสริมสุขภาพตำบล (รพ.สต.) หรือสถานพยาบาลที่เข้าร่วมโครงการ

**หมายเหตุ : ควรตรวจสอบอายุกลุ่มเป้าหมายโดยเฉพาะช่วงอายุ 29 - 30 ปี โดยจะต้องมีอายุครบ 30 ปี
บริบูรณ์เป็นต้นไป ณ วันที่เข้ารับบริการตรวจคัดกรองฯ และต้องมีอายุไม่เกิน 60 ปี (59 ปี 11 เดือน 29 วัน)
ณ วันที่เข้ารับบริการตรวจคัดกรองฯ

แนวทางการบันทึกข้อมูล

การคัดกรองมะเร็งปากมดลูก

ด้วยวิธี HPV DNA Test

ปีงบประมาณ 2565

DATA FLOW

High-Risk HPV non 16/18 ประกอบด้วย
สายพันธุ์ต่างๆ ดังนี้
สายพันธุ์ 31, 33, 35, 39, 45, 51, 52, 56,
58, 59, 66 และ 68

การตรวจและการรายงานผลของชุดตรวจทางห้องปฏิบัติการ

ประเภทของชุดตรวจ	การตรวจ*	การรายงานผลในโปรแกรม HPVcxs2020**
1. HPV full genotyping	เป็นการตรวจหาเชื้อ high-risk HPV ในภาพรวม โดยระบุสายพันธุ์จำเพาะ ได้แก่ HPV 16, 18, 31, 33, 35, 39, 45, 51, 52, 56, 58, 59, 66 และ 68	<p>รายงานผลตาม Guideline ของราชวิทยาลัยสูตินรีแพทย์แห่งประเทศไทย โดยแยกประเภทดังนี้</p> <ol style="list-style-type: none"> 1. HPV Type 16 2. HPV Type 18 3. HPV Type non 16, 18 <p><u>หมายเหตุ</u> : ผลการตรวจที่ระบุ genotype อื่นๆ ให้เก็บผลการตรวจไว้ที่หน่วยตรวจ (Central Lab) เอง เพื่อป้องกันการสับสนของหน่วยบริการเมื่อได้รับการแจ้งผล</p>
2. HPV partial genotyping	เป็นการตรวจหาและระบุสายพันธุ์จำเพาะของเชื้อ HPV ซึ่งจะรายงานแยกชนิดของเชื้อเป็น HPV 16, HPV 18 และ HPV Type non 16,18	

* อ้างอิงจาก ราชวิทยาลัยสูตินรีแพทย์แห่งประเทศไทย

** อ้างอิงจากมติที่ประชุม สปสช. ครั้งที่ 1/2563 วันที่ 7 กุมภาพันธ์ 2563

การบันทึกข้อมูลในปีงบประมาณ 2565 (ภาพรวม)

รพ.สต./ศูนย์บริการสาธารณสุข

1. เข้าใช้งานโปรแกรม HPVcx2020 (<http://hpv.nci.go.th/>) ตรวจสอบเช็คสิทธิ อายุ และประวัติการคัดกรอง (เช็คซ้ำ)
2. บันทึกข้อมูลทั่วไปและข้อมูลการคัดกรองในโปรแกรม HPVcx2020
3. เก็บสิ่งส่งตรวจ/ พร้อมพิมพ์ใบนำส่ง แล้วรวบรวมส่งให้ CUP

รพ.แม่ข่าย / CUP

1. เข้าใช้งานโปรแกรม <http://hpv.nci.go.th/>
2. ตรวจสอบข้อมูลและสภาพสิ่งส่งตรวจ เมื่อข้อมูลถูกต้องให้กด “รับข้อมูล”
3. รวบรวมสิ่งส่งตรวจพร้อมใบนำส่ง ส่งให้กับหน่วยตรวจตามเครือข่ายที่กำหนด ผ่านระบบการขนส่งที่ตกลงกันได้

รพ. / หน่วยบริการที่มีศักยภาพ

1. ทำการตรวจ HPV DNA Test
2. บันทึกผลการตรวจในโปรแกรม HPVcx2020

มีการเชื่อมต่อข้อมูลการตรวจ HPV DNA Test ระหว่างระบบ LIS กับโปรแกรม HPVcx2020

e-Claim 2020

ส่งข้อมูลเพื่อเบิกจ่ายเงิน

สถาบันมะเร็งแห่งชาติ
National Cancer Institute
Vision with Action

รับผลการคัดกรองและการตรวจ
ยืนยันผล (Colposcopy) จาก สปสช.

สามารถดูรายงานผลการดำเนินงานได้ที่

Website ของ HDC และ HPVcx2020

การเข้าใช้งานโปรแกรม HPVcxs2020

HPV
Screening

โปรแกรม HPVcxs2020 เป็นระบบออนไลน์ที่เชื่อมโยงข้อมูลในหน่วยบริการทุกแห่งที่เข้าร่วมโครงการ เพื่อใช้ฐานข้อมูลร่วมกันในการตรวจเช็คประวัติการคัดกรอง (เช็คซ้ำ) การส่งข้อมูลเพื่อตรวจคัดกรอง การรับผลการตรวจทางห้องปฏิบัติการ และใช้ในการติดตามผลการดำเนินงาน โดยไม่ต้องดาวน์โหลดโปรแกรมมาติดตั้งบนเครื่อง สามารถเข้าใช้งานผ่านเครื่องคอมพิวเตอร์ทุกเครื่องที่มีสัญญาณอินเทอร์เน็ต

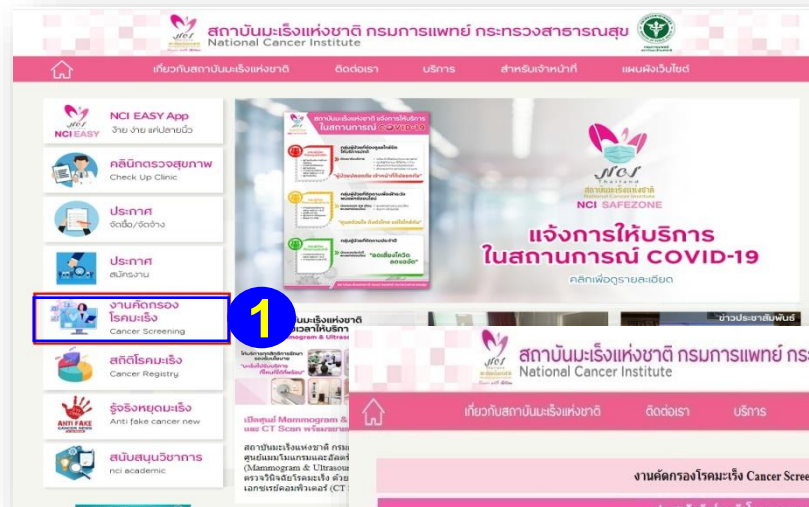

เข้าไปที่เว็บไซต์ของสถาบันมะเร็งแห่งชาติ www.nci.go.th

- 1.คลิกเมนู “งานคัดกรองโรคมะเร็ง”
- 2.คลิกที่โปรแกรมการคัดกรองมะเร็งปากมดลูก ด้วยวิธี HPVcxs2020 (HPVcxs2020)

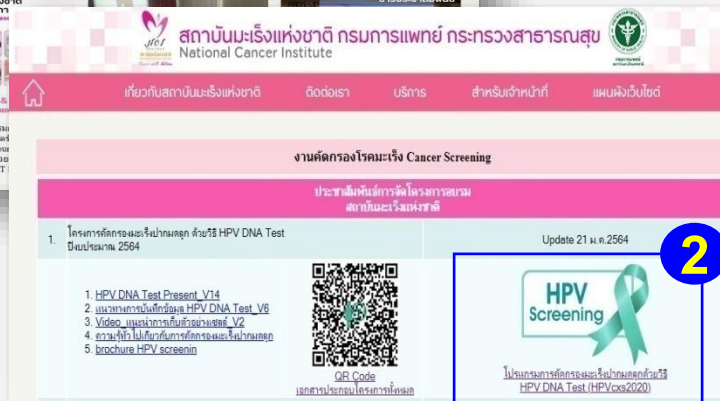

<http://hvp.nci.go.th/login.jsp>

การเข้าใช้งานโปรแกรม HPVcs2020

<http://hvp.nci.go.th/login.jsp>

HPV Screening

HPV Screening

สำหรับเจ้าหน้าที่

รายงาน

เข้าสู่ระบบ

เข้าสู่ระบบ

ชื่อผู้ใช้งาน : รหัสสถานพยาบาล 5 หลัก

รหัสผ่าน : รหัสสถานพยาบาล 5 หลัก

เข้าสู่ระบบ

1. เข้าไปที่เว็บไซต์ : <http://hvp.nci.go.th/login.jsp>

2. เข้าสู่ระบบ โดยใช้ชื่อผู้ใช้งาน (Username) และรหัสผ่าน (Password) เป็นรหัสหน่วยบริการ 5 หลัก เช่น

หน่วยบริการ คือ รพ.สต. กกกกกกก (12345)

ชื่อผู้ใช้งาน (Username) : 12345

รหัสผ่าน (Password) : 12345

* เมื่อเข้าใช้งานครั้งแรก ให้ทำการเปลี่ยนรหัสผ่านทันที เพื่อเป็นการรักษาความปลอดภัยในการใช้งานของหน่วยบริการ

วิธีการเปลี่ยนรหัสผ่าน ในโปรแกรม HPVcxs2020

<http://hvp.nci.go.th/login.jsp>

← → ↻ 🏠 **ไม่ปลอดภัย** | hpv.nci.go.th:8081/hpv/changepassword

 HPV Screening

07934 [รพ.สศ.คังพยอม] :

ลงทะเบียนผู้รับบริการ

ผู้รับบริการ

> รายงาน 01 (ผล LAB)

> รายงาน 02 (สำหรับ ร...

> รายงาน 03 (รายงานการบันทึกข้อ...

□ **ตั้งค่า**

ปรับปรุงข้อมูล เปลี่ยนรหัสผ่าน

ผู้ลงผล Lab

ผู้ใช้งานระบบ

⋮ ออกจากระบบ

ปรับปรุงข้อมูลผู้ใช้งาน

รหัสผ่านเดิม :

รหัสผ่านใหม่ :

ยืนยันรหัสผ่านใหม่ :

คำนำหน้าชื่อ :

ชื่อ :

นามสกุล :

ตำแหน่ง :

หน่วยงาน :

ปรับปรุงข้อมูล

วิธีการเปลี่ยนรหัสผ่าน มีขั้นตอนดังนี้

- (1) ไปที่เมนู **ตั้งค่า** >> เลือก **“ปรับปรุงข้อมูล เปลี่ยนรหัสผ่าน”**
- (2) กรอกข้อมูลรายละเอียดตามที่กำหนดให้ครบทุกช่อง
- (3) คลิก **“ปรับปรุงข้อมูล”**

การดำเนินงาน สำหรับหน่วยเก็บตัวอย่าง

รพ.สต.

HPV Screening

05853 [รพ.สต.บ้านท่า สง่าบ้าน] :

หน้าหลัก

ตรวจสอบข้อมูลการลงทะเบียน

ลงทะเบียนผู้รับบริการ

ผู้รับบริการ

รายงาน 01 (ผล LAB)

รายงาน 02 (สำหรับ รพ.สต.)

รายงาน 03 (รายงานการบันทึกข้อมูล ใบบันทึกตัวอย่าง)

ตั้งค่า

ปรับปรุงข้อมูล เปลี่ยนรหัสผ่าน

ผู้ลงผล Lab

ผู้ใช้งานระบบ

ออกจากระบบ

ข้อมูลลงทะเบียน

จำนวนผู้ที่ลงทะเบียนทั้งหมด

0

ข้อมูล Lab

รวมผล HPV	รอขึ้นชั้นผล HPV	ขึ้นชั้นผล HPV แล้ว
0	0	0
รวมผล CYTO	รอขึ้นชั้นผล CYTO	ขึ้นชั้นผล CYTO แล้ว
0	0	0

ข้อมูล E-Claim ที่ส่งออกจากระบบ

จำนวนข้อมูล E-CLAIM (HPV)

0

1. เมื่อ Login เข้าสู่ระบบเรียบร้อยแล้ว หน้าเว็บจะแสดงผลในเมนู “หน้าหลัก” ดังนี้

1.1 ข้อมูลลงทะเบียน : แสดงจำนวนผู้รับบริการที่หน่วยบริการแห่งนั้น ได้ลงทะเบียนบันทึกข้อมูลเรียบร้อยแล้ว

1.2 ข้อมูล Lab : แสดงข้อมูลสถานะ การตรวจ Lab ทั้ง HPV และ Cytology จากหน่วยตรวจ

1.3 ข้อมูล E-Claim ที่ส่งออกจากระบบ : แสดงจำนวนข้อมูลที่หน่วยตรวจได้ทำการ Export ข้อมูลของหน่วยเก็บตัวอย่างแห่งนี้ออกจากระบบ เพื่อนำไปส่งเบิกในโปรแกรม e-Claim ของ สปสช.

HPV Screening

การดำเนินงาน สำหรับหน่วยเก็บตัวอย่าง

รพ.สต.

HPV Screening

07934 [รพ.สต.คิ่งพยอม] :

ตรวจสอบข้อมูลการลงทะเบียน (ข้อมูลจาก HPV Screening เท่านั้น)

เลขบัตรประจำตัวประชาชน :

ตรวจสอบข้อมูล

ผลการตรวจสอบข้อมูล

2. เมนู “ตรวจสอบข้อมูลการลงทะเบียน” ใช้สำหรับ

2.1 ตรวจสอบสิทธิของผู้รับบริการ ว่าอยู่ในเกณฑ์ที่สามารถเข้าร่วมโครงการได้หรือไม่ เช่น เป็นเพศหญิง มีสัญชาติไทย และอายุอยู่ระหว่าง 30 -60 ปี (59 ปี 11 เดือน 29 วัน)

2.2 ตรวจสอบประวัติการคัดกรอง (วิธี HPV DNA Test) ซ้ำในรอบ 5 ปี

2.3 สามารถพิมพ์ (Print) ผลการตรวจคัดกรอง รายบุคคล ได้ ในกรณีที่ผู้รับบริการในเขตรับผิดชอบของเราได้รับการตรวจ ยืนยันผลจากหน่วยตรวจแล้ว

รายละเอียดอยู่ในหน้าถัดไป

การดำเนินงาน สำหรับหน่วยเก็บตัวอย่าง

รพ.สต.

HPV Screening

07934 [รพ.สต.คู่งพยอม] :

2. เมนู “ตรวจสอบข้อมูลการลงทะเบียน” (ต่อ)

ตรวจสอบข้อมูลการลงทะเบียน (ข้อมูลจาก HPV Screening เท่านั้น)

เลขบัตรประจำตัวประชาชน :

ผลการตรวจสอบข้อมูล

เลขบัตรประชาชน	วันเดือนปีเกิด	อายุ (ปี)	(เดือน)	(วัน)	อายุ ณ. วันที่ตรวจสอบ
<input type="text"/>	16/01/2534	30	8	24	

คำนำหน้าชื่อ	ชื่อ	นามสกุล	สิทธิ์
004 : น.ส.	<input type="text"/>	<input type="text"/>	สิทธิ์ข้าราชการ/สิทธิ์หน่วยงานรัฐ

กรณีเป็นเคสใหม่ ไม่เคยคัดกรองที่ไหนมาก่อนในรอบ 5 ปี และผ่านเกณฑ์ที่สามารถเข้าร่วมโครงการได้ จะแสดงข้อมูลดังหัวข้อ “ผลการตรวจสอบข้อมูล”

การดำเนินงาน สำหรับหน่วยเก็บตัวอย่าง

รพ.สต.

HPV Screening

07934 [พ.ต.ศ.ศ.พ.ต.ม.] :

หน้าหลัก

ตรวจสอบข้อมูลการลงทะเบียน

ลงทะเบียน/รับใบคำ

ผู้รับบริการ

จำนวน 01 (รอ LAB)

จำนวน 02 (สำหรับ พ.ต.ศ.)

จำนวน 03 (จำนวนการบันทึกข้อมูล ในนำส่งตัวอย่าง)

ค้นหา

พิมพ์ข้อมูล
แบบเต็มหน้าจอ
(จำนวนการบันทึกข้อมูล ในนำส่งตัวอย่าง)

ค้นหา

พิมพ์ข้อมูล
แบบเต็มหน้าจอ

หน้าหลัก

ตรวจสอบข้อมูลการลงทะเบียน

ลงทะเบียน/รับใบคำ

ผู้รับบริการ

จำนวน 01 (รอ LAB)

จำนวน 02 (สำหรับ พ.ต.ศ.)

จำนวน 03 (จำนวนการบันทึกข้อมูล ในนำส่งตัวอย่าง)

ค้นหา

พิมพ์ข้อมูล
แบบเต็มหน้าจอ

ผู้ส่ง Lab

ผู้จำหน่ายระบบ

ผลการตรวจ

ตรวจสอบข้อมูลการลงทะเบียน (ข้อมูลจาก HPV Screening เท่านั้น)

เลขบัตรประชาชน : []

ค้นหาข้อมูล

ผลการตรวจสอบข้อมูล

ลงทะเบียนแล้วที่ รพ.สต.คังพยอม วันที่เก็บตัวอย่าง 30/03/2564

ข้อมูลจากระบบ HPV Screening

ข้อมูลการลงทะเบียน

เลขบัตรประชาชน : 3 [] 1 ชื่อ : 004 : น.ศ [] น วันเดือนปีเกิด : 17/08/2516 อายุ 47 ปี 7 เดือน 12 วัน

เบอร์โทรศัพท์ : - เลขตัวจริง (ใช้สำหรับตรวจสอบข้อมูล) : -

สิทธิ : สิทธิหลักประกันสุขภาพแห่งชาติ (UCS) วันที่เก็บตัวอย่าง : 30/03/2564

รพ.สต. : รพ.สต.คังพยอม รพ.สต.รวมรวม : รพ.น่านโพธิ์ รพ.รวมรวม : สถานีอนามัยเจียงทงชาติ

รพ.สต. : -

ข้อมูลจากระบบ HPV Screening

ข้อมูลการลงทะเบียน

เลขบัตรประชาชน : 3 [] 1 ชื่อ : 004 : น.ศ [] น วันเดือนปีเกิด : 17/08/2516 อายุ 47 ปี 7 เดือน 12 วัน

เบอร์โทรศัพท์ : - เลขตัวจริง (ใช้สำหรับตรวจสอบข้อมูล) : -

สิทธิ : สิทธิหลักประกันสุขภาพแห่งชาติ (UCS) วันที่เก็บตัวอย่าง : 30/03/2564

รพ.สต. : รพ.สต.คังพยอม รพ.สต.รวมรวม : รพ.น่านโพธิ์ รพ.รวมรวม : สถานีอนามัยเจียงทงชาติ

รพ.สต. : -

ข้อมูลสำคัญทางเซลล์วิทยา

Para : POAO Last : 0 LMP : 10 ต.ค.64 Hormonal : ไม่ศึกษา/ Hormonal Clinical Op. : Screen

วันที่บันทึกผล (Printรวมรวม) : 30/03/2564 16:25 วันที่บันทึกผล Lab (Printรวมรวม) : -

ผล : HPV Type non 16.18

มีผลผล : ภาวะติดเชื้อ ช่องคลอด : ผลลบ : ติดเชื้อหนอง

วันที่บันทึกผล (Lab) : 30/03/2564 16:25 วันที่บันทึกผล Lab (Lab) : 13/05/2564 09:00

ข้อมูล Lab Cyto (ยืนยันผลแล้ว)

Lab Number : P64-00619 วันเดือนปีเก็บตัวอย่าง : 30/03/2564 วันเดือนปีรับผล : 14/05/2564

ผล Cyto : 221 LSIL HPV change

มีผลผล : ภาวะติดเชื้อ ช่องคลอด : ผลลบ : ติดเชื้อหนอง

วันที่บันทึกผล (Lab Cyto) : 23/05/2564 10:00 วันที่บันทึกผล Lab Cyto : 23/05/2564 10:45

พิมพ์ผล

2. เมนู “ตรวจสอบข้อมูลการลงทะเบียน” (ต่อ)

- กรณีเป็นเคสที่เคยคัดกรองแล้ว เป็นเคสที่เคยคัดกรองแล้ว : ระบบจะแสดงข้อมูลให้ว่า “ผู้รับบริการรายนี้เคยลงทะเบียนแล้วที่หน่วยบริการไหน พร้อมระบุวันที่เก็บตัวอย่าง”
- กรณีที่เคสนั้นอยู่ในเขตรับผิดชอบของหน่วยบริการอยู่แล้ว หน่วยบริการแห่งนั้นจะสามารถพิมพ์ (Print) ผลการตรวจ Lab รายบุคคลได้
- กรณีที่เคสนั้นไม่ได้อยู่ในเขตรับผิดชอบของหน่วยบริการ : จะไม่สามารถพิมพ์ (Print) ผลการตรวจ Lab รายบุคคลได้ ระบบจะทำการจำกัดสิทธิ์ให้เข้าถึงรายละเอียดของข้อมูลเฉพาะในเขตพื้นที่ของตนเองเท่านั้น

การดำเนินงาน สำหรับหน่วยเก็บตัวอย่าง

รพ.สต.

HPV Screening

07934 [รพ.สต.คังพยอม] :

รายละเอียด

เลขบัตรประชาชน

3.1

ตรวจสอบข้อมูล

3. เมนู “ลงทะเบียนผู้รับบริการ”

เมื่อตรวจสอบข้อมูลในข้อ 2. เมนู “ตรวจสอบข้อมูลการลงทะเบียน” พบว่าเป็นเคสใหม่และผ่านเกณฑ์ที่สามารถเข้าร่วมโครงการได้ ให้เริ่มลงทะเบียนบันทึกข้อมูลดังนี้

3.1 พิมพ์ข้อมูลเลขบัตรประชาชนของผู้รับบริการ

* หมายเหตุ ในปีงบประมาณ 2565 ยกเลิกการใส่รหัส Token key สปสช.

รายละเอียดอยู่ในหน้าถัดไป

การดำเนินงาน สำหรับหน่วยเก็บตัวอย่าง

รพ.สต.

HPV Screening

07934 [รพ.สต.คังพยอม] :

รายละเอียด

หน้าหลัก

ตรวจสอบข้อมูลการลงทะเบียน...

ลงทะเบียนผู้รับบริการ

ผู้รับบริการ

รายงาน 01 (ผล LAB)

รายงาน 02 (สำหรับ รพ.สต.)

รายงาน 03 (รายงานการบันทึกข้อมูล ...)

ตั้งค่า

ปรับปรุงข้อมูล เปลี่ยนรหัสผ่าน

ผู้ส่งผล Lab

ผู้ใช้งานระบบ

เลขบัตรประชาชน

เลขอ้างอิง (ใช้สำหรับตรวจสอบข้อมูล)

*** ระบบจะสร้างหลังจากบันทึกข้อมูล

คำนำหน้าชื่อ ชื่อ

รหัสนิติ สิทธิ

นามสกุล

วันเดือนปีเกิด

อายุ (ปี) (เดือน) (วัน)

วันที่เก็บตัวอย่าง

หน่วยเก็บ หน่วยรวบรวม หน่วยตรวจ

เบอร์โทรศัพท์

หมายเหตุ

3. เมนู “ลงทะเบียนผู้รับบริการ” (ต่อ)

3.2 ระบุวันที่เก็บตัวอย่างแล้วระบบจะคำนวณอายุให้อัตโนมัติ

3.3 ระบุเบอร์โทรศัพท์ที่ติดต่อได้ (ถ้ามี)

3.4 ช่องหมายเหตุ : ใช้สำหรับบันทึกข้อมูลของผู้รับบริการกรณีที่ชื่อ/นามสกุล ไม่เป็นปัจจุบันหรือไม่ตรงกับบัตรประชาชน

3.3

3.4

3.2

ในปีงบประมาณ 2565 ระบบจะบันทึกข้อมูลในส่วนนี้ให้อัตโนมัติ โดยเป็นข้อมูลการ mapping ที่ได้รับแจ้งจากผู้ประสานงาน/ สจจ. แต่ละจังหวัด

หมายเหตุ หากมีการเปลี่ยนแปลงหน่วยบริการในเครือข่าย ขอความกรุณาแจ้งสถาบันมะเร็งแห่งชาติด้วย

การดำเนินงาน สำหรับหน่วยเก็บตัวอย่าง

รพ.สต.

HPV Screening

- 🏠 หน้าหลัก
- 📄 ตรวจสอบข้อมูลการลงทะเบียน
- 📄 ลงทะเบียนผู้รับบริการ
- 📄 ผู้รับบริการ
- รายงาน 01 (ผล LAB)
- รายงาน 02 (สำหรับ รพ.สต.)
- รายงาน 03 (รายงานการบันทึกข้อมูล ...)
- ☐ ตั้งค่า
- ปรับปรังข้อมูล เปลี่ยนรหัสผ่าน
- ผู้ลงผล Lab
- ผู้ใช้งานระบบ

07934 [รพ.สต.คังพยอม] :

หมายเหตุ

*ข้อมูลสำคัญทางเซลล์วิทยา 3.5

Para	Last	LMP
<input type="text"/>	<input type="text"/>	<input type="text"/>
Hormonal	อื่นๆ	
<input type="text" value="เลือก"/>	<input type="text"/>	
Clinical Dx.	อื่นๆ	
<input type="text" value="เลือก"/>	<input type="text"/>	
วันที่บันทึกข้อมูล	วันที่แก้ไขข้อมูลล่าสุด	
บันทึกข้อมูล	3.6	

3. เมนู “ลงทะเบียนผู้รับบริการ” (ต่อ)

3.5 กรอกข้อมูลสำคัญทางเซลล์วิทยา

1. PaRa = GPAL
 - G = จำนวนการตั้งครรภ์
 - P = จำนวนการคลอด
 - A = จำนวนครั้งการแท้ง
 - L = จำนวนบุตรที่มีชีวิตอยู่
2. Last = อายุปัจจุบันของบุตรคนสุดท้าย
3. LMP = ประจำเดือนล่าสุด
4. Hormonal = วิธีคุมกำเนิด

3.6 ตรวจสอบความถูกต้องของข้อมูลแล้วกดบันทึกข้อมูล

การดำเนินงาน สำหรับหน่วยเก็บตัวอย่าง

รพ.สต.

4. การ Print ใบบำส่งตัวอย่าง

เมื่อทำการลงทะเบียนผู้รับบริการและเก็บตัวอย่างเสร็จเรียบร้อยแล้ว ให้เจ้าหน้าที่ของหน่วยเก็บเข้าไปที่เมนู “รายงาน 03 (รายงานการบันทึกข้อมูล)” โดยเลือกช่วงวันที่บันทึกข้อมูล โปรแกรมก็จะแสดงผลการลงทะเบียน จากนั้นเลือก “Save to Excel” เพื่อ print ใบบำส่ง

5. ส่งสิ่งส่งตรวจพร้อมใบบำส่งที่ print จาก

ระบบ ให้หน่วยรวบรวม

HPV Screening

07987 [รพ.สต.บ้านเขาคင်း นนทบุรี]

รายงาน 03 (รายงานการบันทึกข้อมูล)

วันที่บันทึกข้อมูล: 01/11/2563 ถึง 30/11/2563

เลือกช่วงวันที่ที่บันทึกข้อมูล

ผลการค้นหา

Save to Excel เพื่อสั่ง print ใบบำส่ง

Show 10 entries

เลขบัตรประชาชน	ชื่อ นามสกุล	วันเดือนปีเกิด	อายุ	HCODE หน่วยเก็บ	HCODE หน่วยรวบรวม	วันที่เก็บตัวอย่าง	Para	Last	LMP
								38	ปี60
								23	25 ต.ค. 63
								14	2 พ.ย. 63
								16	24 ต.ค. 63
								20	4 พ.ย. 63
								7	ปี
								7	27 ต.ค. 63
								7	28 ต.ค. 63
								21	9 ต.ค. 63
								2	จำโนได้
								17	10 ต.ค. 63

ตัวอย่างใบนำส่ง สำหรับหน่วยเก็บตัวอย่าง

รพ.สต.

jiif
กรมการแพทย์ กระทรวงสาธารณสุข

แบบนำส่งตัวอย่างตรวจคัดกรองมะเร็งปากมดลูกด้วย HPV DNA Testing
สถาบันมะเร็งแห่งชาติ กรมการแพทย์ กระทรวงสาธารณสุข
268/1 ถนนพระราม 6 แขวงทุ่งพญาไท เขตราชเทวี กทม. 10400

รพ.สต. รพ.แม่ข่าย อำเภอ จังหวัด

ผู้ประสานงาน โทรศัพท์ E-mail

HCODE หน่วยเก็บ (รพ.สต.) :
HCODE หน่วยรวบรวม (รพ.แม่ข่าย) :
วันที่ส่งสิ่งส่งตรวจ :
จำนวน : ราย

สำหรับหน่วยเก็บตัวอย่าง (รพ.สต.)					สำหรับหน่วยตรวจ (เจ้าหน้าที่ห้อง LAB)												
ลำดับ	ชื่อ-สกุล ผู้รับบริการ	อายุ (ปี)	เลขบัตรประชาชน	วัน/เดือน/ปี ที่เก็บตัวอย่าง	*ข้อมูลสำคัญทางเซลล์วิทยา				LAB Number	การตรวจ HPV DNA			กรณีผล HPV Non 16, 18 จะทำทดสอบ Liquid Based Cytology (LBC)				
					Para	Last	LMP	Hormonal		วัน/เดือน/ปี ที่ทดสอบ	วัน/เดือน/ปี ที่ออกผล	ผลการตรวจ HPV DNA	วัน/เดือน/ปี ที่ทดสอบ	วัน/เดือน/ปี ที่ออกผล	ผลการตรวจ Cytology		

*หมายเหตุ: *ข้อมูลสำคัญทางเซลล์วิทยา *จำเป็นต่อการออก เพื่อช่วยประกอบการพิจารณาของนักเซลล์วิทยาในการรายงานผลตรวจ

Update : 6 มีนาคม 2563

สำหรับหน่วยรวบรวม (รพ.แม่ข่าย)

จำนวนตัวอย่างครบถ้วน (..... ตัวอย่าง)

ข้อมูลบนฉลากที่ติดกระเบื้องเก็บตัวอย่างตรงกับใบนำส่งตัวอย่าง

ตรวจสอบสภาพตัวอย่างแล้ว

วันที่รับตัวอย่างให้ สถาบันมะเร็งแห่งชาติ.....

ผู้ส่งตัวอย่าง

สำหรับหน่วยตรวจ (เจ้าหน้าที่ห้อง LAB)

จำนวนตัวอย่างครบถ้วน (..... ตัวอย่าง)

ข้อมูลบนฉลากที่ติดกระเบื้องเก็บตัวอย่างตรงกับใบนำส่งตัวอย่าง

ตรวจสอบสภาพตัวอย่างแล้ว

วันที่รับตัวอย่าง

ผู้รับตัวอย่าง

ตัวอย่างใบนำส่งที่ print จากระบบ HPVcxs2020

การดำเนินงาน สำหรับหน่วยเก็บตัวอย่าง

รพ.สต.

การดูรายงานผลการตรวจ HPV :

เมื่อหน่วยตรวจได้รับข้อมูลจากหน่วยรวบรวม จะทำการตรวจวิเคราะห์ และเมื่อทราบผล HPV แล้ว จะบันทึกข้อมูลผลตรวจ HPV ลงในระบบเช่นเดียวกัน ดังนั้นหน่วยเก็บสามารถเช็คผลการตรวจ HPV ได้ที่ เมนู **“รายงาน 02 (สำหรับ รพ.สต.)”** โดยกรอกข้อมูลรหัสหน่วยบริการของหน่วยเก็บและช่วงวันเดือนปีที่เก็บตัวอย่าง / วันที่ออกผล HPV แล้วเลือก **“แสดงข้อมูล”** จะแสดงข้อมูลของผู้รับบริการ และผลการตรวจ HPV โดยสามารถ Export ข้อมูลชุดนี้ไปยังโปรแกรม Microsoft Office : Excel เพื่อสั่ง print ได้

HPV Screening

07 น 1

หน้าหลัก

ลงทะเบียนผู้รับบริการ

ผู้รับบริการ

รายงาน 01 (ผล LAB)

รายงาน 02 (สำหรับ รพ.สต.) **รายงาน 02 (สำหรับ รพ.สต.)**

รายงาน 03 (รายงานการบันทึกข้อมูล)

ตั้งค่า

เปลี่ยนรหัสผ่าน

สปีช Token key

ผู้ลงผล Lab

ผู้ใช้งานระบบ

รายงาน 02 (สำหรับ รพ.สต.)

HCODE หน่วยเก็บ (รหัสโรงพยาบาล ตัวเลข 5 หลัก) 07859

วันที่เก็บตัวอย่าง 01/11/2563 ถึง 30/11/2563

วันที่ออกผล HPV 01/11/2563 ถึง 30/11/2563

แสดงข้อมูล

ผลการค้นหา

Show 10 entries

Save to Excel

เพื่อสั่ง print ผล Lab

Save to Excel

Search:

เลขบัตรประชาชน	ชื่อ นามสกุล	วันเดือนปีเกิด	อายุ	HCODE หน่วยเก็บ	HCODE หน่วยรวบรวม	วันที่เก็บตัวอย่าง	Lab Number	วัน/เดือน/ปี ที่ออกผล	ผล LAB
No data available in table									

Showing 0 to 0 of 0 entries

Previous Next

สำหรับการพิมพ์ (Print) ผลการตรวจคัดกรอง รายบุคคล ในกรณีที่ผู้รับบริการอยู่ในเขตรับผิดชอบและได้รับการตรวจยืนยันผลจากหน่วยตรวจแล้ว สามารถสั่ง print ได้ที่ เมนู “ตรวจสอบข้อมูลการลงทะเบียน”

การดำเนินงาน สำหรับหน่วยเก็บตัวอย่าง

รพ.สต.

วิธีการแก้ไขข้อมูลในโปรแกรม HPVcxS2020

1. กรณีข้อมูลในโปรแกรม HPVcxS2020 ไม่ตรงกับข้อมูลในบัตรประชาชน เช่น คำนำหน้าชื่อ/ชื่อ/นามสกุล เป็นต้น

วิธีแก้ไขเบื้องต้น : ให้บันทึกในช่องหมายเหตุ เช่น นาง.....นามสกุล..... มีประวัติเปลี่ยนชื่อ/นามสกุล ปัจจุบัน ชื่อ..... นามสกุล

วิธีแก้ไขระยะยาว : มี 2 วิธี

1.1 ให้นายทะเบียนของหน่วยบริการแห่งนั้น เข้าไปอัปเดตและแก้ไขข้อมูลที่โปรแกรม สบขท. ของ สปสช. (ดังภาพ) แล้วข้อมูลที่ถูกแก้ไขจะลงมาถึงโปรแกรม HPVcxS โดยอัตโนมัติ

1.2 ติดต่อ สปสช. โทร 1330 เพื่อแจ้งอัปเดตและแก้ไขข้อมูล

2. กรณีต้องการแก้ไขข้อมูล วันที่เก็บตัวอย่าง / เบอร์โทรศัพท์/ ข้อมูลสำคัญทางเซลล์วิทยา

วิธีแก้ไข :

1. ไปที่เมนู “ผู้รับบริการ”
2. เลือกเคสที่ต้องการแก้ไขข้อมูล (ข้อมูลจะต้องอยู่ในสถานะ “รอผล” เท่านั้น)
3. เลือก “แสดงข้อมูล”
4. ทำการแก้ไขข้อมูลที่ต้องการ
5. คลิก “บันทึกข้อมูล”

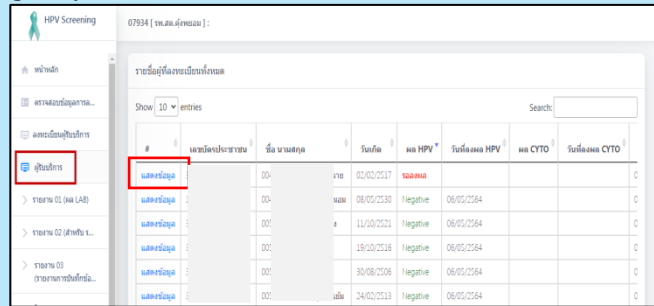

วิธีการลบข้อมูลในโปรแกรม HPVcxs2020

1. ไปที่เมนู “ผู้รับบริการ”
2. เลือกเคสที่ต้องการลบข้อมูล (ข้อมูลจะต้องอยู่ในสถานะ “รอผล” เท่านั้น)
3. คลิก “แสดงข้อมูล”
4. คลิก “ลบข้อมูล”

การดำเนินงาน สำหรับหน่วยรวบรวม

รพ.แม่ข่าย /
CUP

การปฏิบัติ:

1. เข้าใช้งานโปรแกรม <http://hvp.nci.go.th/> เพื่อยืนยันความถูกต้องของสิ่งส่งตรวจ โดยการกรอกรับข้อมูลที่มาจากหน่วยเก็บ (รพ.สต.)
2. เลือกเมนู “ข้อมูลรรับจากหน่วยเก็บ(สำหรับหน่วยรวบรวม)” และตรวจเช็คสภาพสิ่งส่งตรวจ
3. กรอกรับข้อมูล เมื่อข้อมูลในระบบกับข้อมูลข้างกระป๋องสิ่งส่งตรวจตรงกัน (*เมื่อกรอกรับข้อมูลแล้ว ข้อมูลเหล่านี้จะหายไปจากหน้าจอของหน่วยรวบรวม แล้วจะไปแสดงที่หน้าจอของหน่วยตรวจ Lab ของหน่วยบริการที่เป็น Center Lab ตามเครือข่ายที่กำหนด
4. รวบรวมสิ่งส่งตรวจพร้อมใบนำส่ง ส่งให้กับหน่วยตรวจตามเครือข่ายที่กำหนด ผ่านระบบการขนส่งที่ตกลงกันไว้

หมายเหตุ : เข้าสู่ระบบ โดยใช้ชื่อผู้ใช้งาน (Username) และรหัสผ่าน (Password) เป็นรหัสหน่วยบริการ 5 หลัก

* เมื่อเข้าใช้งานครั้งแรก ให้ทำการเปลี่ยนรหัสผ่านทันที เพื่อความปลอดภัยในการใช้งาน

#	เลขที่รับตรวจ	ชื่อ นามสกุล	วันเกิด	HCODE หน่วยเก็บ	HCODE หน่วยรวบรวม	วันที่เก็บตัวอย่าง	Para	Last
รับข้อมูล								
รับข้อมูล								
รับข้อมูล								
รับข้อมูล								
รับข้อมูล								
รับข้อมูล								
รับข้อมูล								
รับข้อมูล								
รับข้อมูล								
รับข้อมูล								

กรณีหน่วยรวบรวมเป็นหน่วยเก็บตัวอย่างด้วย ให้ดำเนินการลงทะเบียนบันทึกข้อมูลเหมือนหน่วยเก็บตัวอย่าง

การดำเนินงาน สำหรับหน่วยรวบรวม

รพ.แม่ข่าย /
CUP

การดูรายงานผลการตรวจ HPV :

เมื่อหน่วยตรวจได้รับข้อมูลจากหน่วยรวบรวม จะทำการตรวจวิเคราะห์และเมื่อทราบผล HPV แล้วจะบันทึกข้อมูลผลตรวจ HPV ลงในระบบเช่นเดียวกัน ดังนั้นหน่วยรวบรวมสามารถเช็คผลการตรวจ HPV ได้ที่เมนู **“รายงาน 01 (ผล LAB)”** โดยกรอกรายละเอียดรหัสหน่วยบริการของหน่วยเก็บที่เป็นลูกข่าย และช่วงวันเดือนปีที่เก็บตัวอย่าง / วันที่ออกผล HPV แล้วเลือก **“แสดงข้อมูล”** จะแสดงข้อมูลของผู้รับบริการและผลการตรวจ HPV โดยหน่วยรวบรวมสามารถ Export ข้อมูลชุดนี้ไปยังโปรแกรม Microsoft Office : Excel เพื่อสั่ง print ได้

HPV Screening

หน้าหลัก

ลงทะเบียนผู้รับบริการ

ผู้รับบริการ

ข้อมูลรอนจากหน่วยเก็บ (สำหรับหน่วยรวบรวม)

> รายงาน 01 (ผล LAB) รายงาน 01 (ผล LAB)

> รายงาน 02 (สำหรับ รพ.สต.)

> รายงาน 03 (รายงานการบันทึกข้อมูล)

ตั้งค่า

เปลี่ยนรหัสผ่าน

สลับ Token key

เป็นสะดวก]

รายงาน 01 (ผล LAB)

HCODE หน่วยเก็บ (รหัสโรงพยาบาล ตัวเลข 5 หลัก) 07919

วันที่เก็บตัวอย่าง 01/11/2563 ถึง 30/11/2563

วันที่ออกผล HPV 01/11/2563 ถึง 30/11/2563

แสดงข้อมูล

ผลการค้นหา

Show 10 entries

Search:

เลขบัตรประชาชน	ชื่อ นามสกุล	วันเดือนปีเกิด	อายุ	HCODE หน่วยเก็บ	HCODE หน่วยรวบรวม	วันที่เก็บตัวอย่าง	Para	Last	LMP	Hormonal	Clinical C
Showing 0 to 0 of 0 entries											

Previous Next

Save to Excel

เพื่อสั่ง print ผล Lab

Save to Excel

1. กรอกรหัสหน่วยเก็บที่ต้องการทราบผล Lab
2. กรอกข้อมูลช่วงวันที่เก็บตัวอย่าง
3. กรอกข้อมูลช่วงวันที่ออกผล HPV
4. เลือก “แสดงข้อมูล”

สำหรับการพิมพ์ (Print) ผลการตรวจคัดกรอง รายบุคคล ในกรณีที่ผู้รับบริการอยู่ในเขตรับผิดชอบและได้รับการตรวจยืนยันผลจากหน่วยตรวจแล้ว สามารถสั่ง print ได้ที่เมนู **“ตรวจสอบข้อมูลการลงทะเบียน”**

การดำเนินงาน สำหรับหน่วยตรวจ

รพ.มะเร็ง /
รพ.ที่มีศักยภาพ

การปฏิบัติ:

1. เข้าใช้งาน โปรแกรม <http://hpv.nci.go.th/> เพื่อกรอกรับข้อมูลที่มาจากหน่วยรวบรวม และลงผล Lab HPV/Cytology
2. เลือกเมนู “ข้อมูลรรับจากหน่วยรวบรวม (สำหรับหน่วยตรวจ)” และทำการตรวจเช็คสภาพสิ่งส่งตรวจ
3. **กรอกรับข้อมูล** เมื่อข้อมูลในระบบกับข้อมูลข้างกระป๋องสิ่งส่งตรวจตรงกัน (เมื่อกกรอกรับข้อมูลแล้ว ข้อมูลเหล่านี้จะหายไปจากหน้าเมนูนี้ แล้วจะไปแสดงผลที่เมนู “ลงผล (HPV Test)” เพื่อรอรับการบันทึกผล Lab
4. ทำการตรวจ Lab

หมายเหตุ : เข้าสู่ระบบ โดยใช้ชื่อผู้ใช้งาน (Username) และรหัสผ่าน (Password) เป็นรหัสหน่วยบริการ 5 หลัก

* เมื่อเข้าใช้งานครั้งแรก ให้ทำการเปลี่ยนรหัสผ่านทันที เพื่อความปลอดภัยในการใช้งาน โดยระบบจะให้กรอกรับข้อมูลของบุคคลที่ทำการเปลี่ยนรหัสผ่านด้วย

สามารถค้นหาตาม ชื่อ / นามสกุล/ เลขบัตร ประชา. ได้ เพื่อความสะดวกในการกรอกรับข้อมูล

#	เลขบัตรประชาชน	ชื่อ นามสกุล	วันเกิด	HCODE หน่วยเก็บ	HCODE หน่วยรวบรวม	วันที่เก็บตัวอย่าง
รับข้อมูล						
รับข้อมูล						
รับข้อมูล						
รับข้อมูล						
รับข้อมูล						
รับข้อมูล						
รับข้อมูล						
รับข้อมูล						
รับข้อมูล						
รับข้อมูล						

Showing 1 to 10 of 1,805 entries

Previous 1 2 3 4 5 ... 181 Next

วิธีการตั้งค่าผู้ใช้งานระบบ ในโปรแกรม HPVcxs2020

รพ.มะเร็ง /
รพ.ที่มีศักยภาพ

HPV Screening

07934 [รพ.สต.คู่งพยอม] :

รายละเอียด

Username

รหัสผ่าน

ชื่อ - นามสกุล

สิทธิ์การใช้งาน

สถานะการใช้งาน

ลงทะเบียน

ลงผล Lab

ยืนยันผล Lab

ใช้งานได้ปกติ

ระงับการใช้งาน

บันทึกข้อมูล

ลงทะเบียนผู้รับบริการ

ผู้รับบริการ

> รายงาน 01 (ผล LAB)

> รายงาน 02 (สำหรับ ร...

> รายงาน 03 (รายงานการบันทึกข้อ...

ตั้งค่า

ปรับปรุงข้อมูล เปลี่ยนรหัสผ่าน

ผู้ลงผล Lab

ผู้ใช้งานระบบ

ออกจากระบบ

หน่วยบริการทุกแห่งจะได้รับ Username และ Password จำนวน 1 Account / รพ. ซึ่งถือเป็นรหัส Admin ของหน่วยบริการนั้น หากต้องการเพิ่มผู้รับผิดชอบในหน่วยบริการ สามารถเพิ่ม user ย่อยได้ โดยมีวิธีดังนี้

- (1) ไปที่เมนู ตั้งค่า >> เลือก “ผู้ใช้งานระบบ”
- (2) กำหนด username, password และชื่อ-นามสกุล
- (3) เลือกสิทธิ์การใช้งาน
- (4) คลิก “บันทึกข้อมูล”

การตั้งค่าผู้ลงผล Lab สำหรับหน่วยตรวจ

รพ.มะเร็ง /
รพ.ที่มีศักยภาพ

← → ↻ 🏠 ไม่ปลอดภัย | hpv.nci.go.th:8081/hpv/tester/

HPV Screening

12250 [สถาบันมะเร็งแห่งชาติ] :

รายงาน 02 (สำหรับ ร...)

รายงาน 03 (รายงานการบันทึกข้อ...)

ตั้งค่า

ปรับปรุงข้อมูล เปลี่ยนรหัสผ่าน

ผู้ลงผล Lab

ผู้ใช้งานระบบ

E-Claim

HPV

CYTO

ออกจากระบบ

รายละเอียด

ชื่อผู้ลงผล Lab

บันทึกข้อมูล

ผู้ลงผล Lab

	ชื่อ	นามสกุล	ผู้ลงผล Lab	#
1	x			แสดงข้อมูล
2	๕			แสดงข้อมูล
3	๗			แสดงข้อมูล
4	๗			แสดงข้อมูล
5	๗			แสดงข้อมูล
6	๗			แสดงข้อมูล

หน่วยตรวจสามารถเพิ่มข้อมูลรายชื่อเจ้าหน้าที่ผู้ลงผล Lab ได้ เพื่อเป็นการสร้างรายการข้อมูล que ที่เชื่อมโยงกับเมนูลงผล Lab และ ยืนยันผล Lab

การดำเนินงาน สำหรับหน่วยตรวจ

รพ.มะเร็ง /
รพ.ที่มีศักยภาพ

5. การบันทึกผล Lab ในระบบ

5.2 เมื่อกด “แสดงข้อมูล” ใน รายที่ต้องการลงผล Lab จะแสดง ข้อมูลของผู้รับบริการรายนั้น ให้ เข้าหน้า ที่กรอกข้อมูล Lab Number วัน เดือน ปีที่ทดสอบ วัน เดือน ปีที่ออกผล ผล HPV และผู้ ออกผล จากนั้นกดบันทึกข้อมูล

5c9147614ee

12250 [สถาบันมะเร็งแห่งชาติ]

รายละเอียด

เลขบัตรประชาชน 3:	ชื่อ 004 : น.ส. -	อายุ 54 ปี
HCODE หน่วยเก็บ : รพ.สต.บ้านไร่ คลองลาด	HCODE หน่วยรวบรวม : รพ.โพธาราม	วันที่เก็บตัวอย่าง : 13/11/2563
*ข้อมูลสำคัญทางเซลล์วิทยา		
Para : 2	Last : 32	LMP : 2 ปีก่อน
Clinical Dx. : Screening		
วันที่บันทึกข้อมูล 16/11/2563 11:44	วันที่แก้ไขข้อมูลล่าสุด	

ข้อมูล Lab

Lab Number วัน/เดือน/ปี ที่ทดสอบ วัน/เดือน/ปี ที่ออกผล

ผล ผู้ออกผล

วันที่แก้ไขข้อมูลล่าสุด

- Negative
- HPV Type 16
- HPV Type 18
- HPV Type non 16,18

เจ้าหน้าที่ห้อง LAB ของหน่วยตรวจฯ บันทึกข้อมูลในส่วนนี้

การดำเนินงาน สำหรับหน่วยตรวจ

รพ.มะเร็ง /
รพ.ที่มีศักยภาพ

6. เมื่อลงผล Lab เรียบร้อยแล้ว ให้หัวหน้างานหรือผู้รับผิดชอบ ตรวจสอบผล Lab ความถูกต้องของข้อมูล ที่เมนู “ยืนยันผล LAB (HPV Test)” เมื่อข้อมูลมีความถูกต้องให้ กดยืนยันผล

*หมายเหตุ เมื่อกดยืนยันผล Lab HPV แล้ว จะไม่สามารถแก้ไขข้อมูลได้ เนื่องจากข้อมูล ที่ผ่านการยืนยันผลจะถูกส่งไปเบิกเงินต่อในระบบ e-Claim ดังนั้นควรตรวจสอบให้รายละเอียดก่อนกดยืนยันผล Lab

HPV Screening

12250 [สถานีมะเร็งแห่งชาติ]

รายละเอียด

เลขบัตรประชาชน : ชื่อ 004 : นร อายุ 46 ปี

HCODE หน่วยเก็บ : รพ.วัดเพลง HCODE หน่วยรวบรวม : รพ.วัดเพลง วันที่เก็บตัวอย่าง : 06/11/2563

*ข้อมูลสำคัญทางเซลล์วิทยา

Para : 2 Last : 25 LMP : 29/10/63 Hormonal : ไม่มีกรไข่ Hormonal

Clinical Dx : Screening

วันที่บันทึกข้อมูล 09/11/2563 14:36 วันที่แก้ไขข้อมูลล่าสุด

ข้อมูล Lab

Lab Number 6301678 วัน/เดือน/ปี ที่ทดสอบ 30/11/2563 วัน/เดือน/ปี ที่ออกผล 30/11/2563

ผล HPV Type non 16,18 ผู้ออกผล

วันที่บันทึกข้อมูล 30/11/2563 17:20 วันที่แก้ไขข้อมูลล่าสุด

ยืนยันผล

การดำเนินงาน สำหรับหน่วยตรวจ

รพ.มะเร็ง /
รพ.ที่มีศักยภาพ

7. กรณีที่ผลตรวจ HPV เป็น HPV Type non 16,18 เจ้าหน้าที่ห้อง Lab จะทำการตรวจยืนยันผลด้วยวิธี Liquid Based Cytology (LBC) ต่อเมื่อทราบผล Cytology แล้วให้บันทึกข้อมูลลงในเมนู “ลงผล LAB Cyto”

HPV Screening

12250 [สถาบันมะเร็งแห่งชาติ]

Clinical Dx. : เลือก

วันที่บันทึกข้อมูล : 07/11/2563 11:25

วันที่แก้ไขข้อมูลล่าสุด

ข้อมูล Lab

Lab Number : 6300299

วัน/เดือน/ปี ที่ทดสอบ : 12/11/2563

วัน/เดือน/ปี ที่ออกผล : 12/11/2563

ผล : HPV Type non 16,18

ผู้ออกผล : ..

วันที่ขึ้นชั้นผล : 19/11/2563 12:12

วันที่บันทึกข้อมูล : 12/11/2563 15:59

วันที่แก้ไขข้อมูลล่าสุด : 19/11/2563 12:12

ข้อมูล Lab Cyto

Lab Number

วัน/เดือน/ปี ที่ทดสอบ

วัน/เดือน/ปี ที่ออกผล

ผล Cyto

000 Unsatisfactory for evaluation

ผลเพิ่มเติม

ผู้ออกผล

เลือก

วันที่บันทึกข้อมูล

วันที่แก้ไขข้อมูลล่าสุด

บันทึกข้อมูล

บันทึกข้อมูล

การดำเนินงาน สำหรับหน่วยตรวจ

รพ.มะเร็ง /
รพ.ที่มีศักยภาพ

8. เมื่อลงผล Lab Cytology เรียบร้อยแล้ว ให้หัวหน้างาน หรือผู้รับผิดชอบ ตรวจสอบ ผล Lab และความถูกต้องของ ข้อมูล ที่เมนู “ยืนยันผล LAB Cyto”

เมื่อข้อมูลมีความถูกต้อง ให้ กดยืนยันผล

การดำเนินงาน สำหรับหน่วยตรวจ

รพ.มะเร็ง /
รพ.ที่มีศักยภาพ

9. สามารถตรวจสอบผล LAB ได้ที่เมนู “รายงาน 01 (ผล LAB)”

*หมายเหตุ ข้อมูลผล LAB นี้
สามารถดูได้ทั้งหน่วยเก็บ หน่วย
รวบรวม และหน่วยตรวจ ดังนั้น
เมื่อหน่วยตรวจลงผล LAB และ
ได้รับการยืนยันข้อมูลเรียบร้อยแล้ว
จะแสดงผลที่หน่วยเก็บและหน่วย
รวบรวมด้วย

HPV Screening

หน้าหลัก

ลงทะเบียนผู้รับบริการ

ผู้รับบริการ

ข้อมูลรรับจากหน่วยเก็บ (สำหรับหน่วยรวบรวม)

ข้อมูลรรับจากหน่วยรวบรวม (สำหรับหน่วยตรวจ)

ลงทะเบียน LAB

ลงผล LAB (HPV Test)

ยืนยันผล LAB (HPV Test)

ลงผล LAB Cyto

ยืนยันผล LAB Cyto

ผล LAB ทั้งหมด

> **รายงาน 01 (ผล LAB)** รายงาน 01 (ผล LAB)

> รายงาน 02 (สำหรับ รพ.สต.)

> รายงาน 03 (รายงานการบันทึกข้อมูล)

รายงาน 01 (ผล LAB)

HCODE หน่วยเก็บ (รหัสโรงพยาบาล ตัวเลข 5 หลัก)

วันที่เก็บตัวอย่าง ถึง

วันที่ออกผล HPV ถึง

ผลการค้นหา

Show entries Search

เลขบัตรประชาชน	ชื่อ นามสกุล	วันเดือนปีเกิด	อายุ	HCODE หน่วยเก็บ	HCODE หน่วยรวบรวม	วันที่เก็บตัวอย่าง	Para	Last	LMP
Showing 0 to 0 of 0 entries									

สรุปขั้นตอนการดำเนินงาน สำหรับหน่วยตรวจ

รพ.มะเร็ิง /
รพ.ที่มีศักยภาพ

1

ตรวจรับ Sample

- เข้าใช้งานระบบ HPVcxs2020 (<http://hpv.nci.go.th/>)
- ตรวจสอบจำนวน sample และตรวจสอบความถูกต้องของข้อมูลจาก CUP ให้ตรงกับระบบ HPVcxs2020 กด “รับข้อมูล”

2

Key order ในระบบ LIS และติด sticker บนกระป๋อง

3

เตรียม Sample ก่อนเข้าเครื่องตรวจ

- ตรวจสอบชื่อ-นามสกุล บนกระป๋องกับ sticker
- Mix sample ให้เข้ากัน
- ตรวจสอบคุณภาพของ sample ไม่ให้มีตะกอนหรือเมือกปน

4

โหลด Sample เข้าเครื่อง

อ่านผล และบันทึกผล lab รายงานผลส่งคืนพื้นที่ผ่านระบบ HPVcxs2020

การบันทึกข้อมูล สำหรับหน่วยตรวจ

รพ.มะเร็ง /
รพ.ที่มีศักยภาพ

การลงผล / ยืนยันผล Lab HPV DNA test

การตรวจยืนยันกรณีผลผิดปกติ:
Liquid Based Cytology

บันทึกในระบบ HPVcxs2020

การวินิจฉัยยืนยันผล
ด้วยการทำ Colposcopy / ตัดชิ้นเนื้อ

บันทึกในระบบของ รพ. เช่น HIS, HOSxP เป็นต้น
แล้วส่งข้อมูลเบิกเงินตามระบบของสถานพยาบาลนั้น ๆ

การดำเนินงาน สำหรับหน่วยตรวจ

รพ.มะเร็ง /
รพ.ที่มีศักยภาพ

การส่งออกข้อมูลให้แผนกการเงิน
นำเข้าระบบ e-Claim เพื่อทำเรื่องเบิกจ่าย

หน่วยตรวจ (Center Lab) สามารถ Export ไฟล์ข้อมูลจากโปรแกรม HPVcx2020 เพื่อนำเข้าระบบ e-Claim สำหรับขอรับค่าชดเชยในการดำเนินงานได้ โดยมีวิธีการดังนี้

HPV Screening

12250 [สถานะการเงินขอชาติ] :

E-Claim (HPV)

Show 10 entries

Download

Download	จำนวนข้อมูล	วันที่สร้างไฟล์
Download	3	22/6/2564 09:28:06

Showing 1 to 1 of 1 entries

เลือกการเข้าถึงโปรแกรม E-Claim

*** หมายเหตุ : ข้อมูลที่สร้างจะเป็นข้อมูลที่ใช้เพื่อการลงผลและยื่นขอผล Lab (HPV Test) แล้วเท่านั้น!
โดยข้อมูลที่สร้างจะเริ่มนับวันตัดยอดครั้งล่าสุดจนถึงเมื่อวาน (วันที่ปัจจุบัน -1)

สร้างไฟล์สำหรับ HPV E-Claim

1

2

3

4

ไฟล์ HPV Test

1. เมนู e-claim เลือก HPV
2. เลือก “สร้างไฟล์สำหรับ HPV e-Claim”
3. เลือก “Download”
4. นำไฟล์ที่ได้จากการ Download ส่งให้กับเจ้าหน้าที่แผนกจัดเก็บรายได้ของ รพ. นำไฟล์เข้าระบบ e-Claim ของ สปสช. เพื่อส่งเบิกเงิน

ไฟล์ Cytology

ดำเนินการตามขั้นตอนเหมือนไฟล์ HPV แต่มีข้อแนะนำคือให้ส่งเบิกไฟล์ HPV เรียบร้อยก่อนแล้วค่อยส่งไฟล์ Cytology ตาม เพื่อให้ระบบ e-Claim ประมวลผลได้ถูกต้อง เพราะมีข้อมูล HPV Type non 16/18 แล้ว

การดำเนินงาน สำหรับหน่วยตรวจ

รพ.มะเร็ง /
รพ.ที่มีศักยภาพ

คำแนะนำสำหรับแผนการเงินหรือแผนกจัดเก็บรายได้ของ รพ. ที่ทำหัตถการ Colposcopy การคีย์ข้อมูล Colposcopy เพื่อทำเรื่องเบิกเงินในระบบ e-Claim สปสช.

หน้าจอระบบบันทึกข้อมูล การบริการทางการแพทย์ Program Version : 2.13 ชื่อผู้ใช้งานระบบ : ncibus

พื้นที่ หน่วยนอก ผู้ป่วยใน บริการ ตั้งค่าระบบ ช่วยเหลือ

งานลงทะเบียน
ค้นหาผู้ป่วย OPD
ค้นหาจากข้อมูล 16 แฟ้ม
ค้นหาจาก OP Refer 16 แฟ้ม
ค้นหาจากข้อมูล 18 แฟ้ม

UCS สิทธิ UC

1 เลือก บริการอื่นๆ ที่ ยังไม่ได้จัดหมวด

หน่วยบริการที่รักษา : 12250 สถานีแม่เหล็กแห่งชาติ,สถานพยาบาล จังหวัด : กรุงเทพมหานคร

HN: ชื่อ: นามสกุล: คำจำแนกยามาตรา(F7) รักษาพยาบาล OP Refer(F8)

รายการค่าบริการทางการแพทย์	เบิกได้	เบิกไม่ได้
คำร้อง/คำอาหาร :	0.00	0.00
สิทธิเทียม/อุปกรณ์บำบัดรักษา :	0.00	0.00
ยานและสารอาหารทางเดินเลือดที่อื่น รพ. :	0.00	0.00
ยาที่นำไปใช้ต่อที่อื่น :	0.00	0.00
เวชภัณฑ์ไม่เบิก :	0.00	0.00
บริการโรคติดต่อและส่วนประกอบของโรคติดต่อ :	0.00	0.00
ตรวจวินิจฉัยทางเทคนิคทางพยาธิและพยาธิวิทยา :	0.00	0.00
ตรวจวินิจฉัยและรักษาทางรังสีวิทยา :	0.00	0.00
ตรวจวินิจฉัยไซโตวิทยาพิเศษอื่นๆ :	0.00	0.00
อุปกรณ์ของใช้และเครื่องมือทางการแพทย์ :	0.00	0.00
ทำหัตถการและบริหารวิถีชีวิต :	0.00	0.00
ค่าบริการทางการแพทย์ :	0.00	0.00
บริการทางทันตกรรม :	0.00	0.00
บริการทางกายภาพบำบัดและเวชกรรมฟื้นฟู :	0.00	0.00
ค่าบริการฝังเข็ม และอื่นๆ :	0.00	0.00
คำร้องเอาผิดและห้องคลอด :	0.00	0.00
ค่าธรรมเนียมบุคลากรทางการแพทย์ :	0.00	0.00
บริการอื่นๆ ที่ระบุไว้ในใบแจ้งหนี้ :	0.00	0.00
บริการอื่นๆ ที่ยังไม่ได้จัดหมวด :	0.00	0.00

คำใช้จ่ายสูง : 0.00 ค่า.ร.น/3 : 0.00
รวมทั้งหมด : 0.00 ค่า.ร.น/3 : 0.00

หมายเหตุ ยกเว้นสิทธิประโยชน์เข้ารับราชการ/อุปถัมภ์

จำนวนข้อมูล รวบรวม : 6217

หน้าจอระบบบันทึกข้อมูล การบริการทางการแพทย์ Program Version : 2.13 ชื่อผู้ใช้งานระบบ : ncibus

พื้นที่ หน่วยนอก ผู้ป่วยใน บริการ ตั้งค่าระบบ ช่วยเหลือ

งานลงทะเบียน
ค้นหาผู้ป่วย OPD
ค้นหาจากข้อมูล 16 แฟ้ม
ค้นหาจาก OP Refer 16 แฟ้ม
ค้นหาจากข้อมูล 18 แฟ้ม

2 รหัสรายการ คือ 1B005 ตรวจยืนยัน มะเร็งปากมดลูก (Colposcopy) ราคา 900 บาท

หน่วยบริการที่รักษา : 12250 สถานีแม่เหล็กแห่งชาติ,สถานพยาบาล จังหวัด : กรุงเทพมหานคร

HN: ชื่อ: นามสกุล: คำจำแนกยามาตรา(F7) รักษาพยาบาล OP Refer(F8)

รายการค่าบริการทางการแพทย์	เบิกได้	เบิกไม่ได้
คำร้อง/คำอาหาร :	0.00	0.00
สิทธิเทียม/อุปกรณ์บำบัดรักษา :	0.00	0.00
ยานและสารอาหารทางเดินเลือดที่อื่น รพ. :	0.00	0.00
ยาที่นำไปใช้ต่อที่อื่น :	0.00	0.00
เวชภัณฑ์ไม่เบิก :	0.00	0.00
บริการโรคติดต่อและส่วนประกอบของโรคติดต่อ :	0.00	0.00
ตรวจวินิจฉัยทางเทคนิคทางพยาธิและพยาธิวิทยา :	0.00	0.00
ตรวจวินิจฉัยและรักษาทางรังสีวิทยา :	0.00	0.00
ตรวจวินิจฉัยไซโตวิทยาพิเศษอื่นๆ :	0.00	0.00
อุปกรณ์ของใช้และเครื่องมือทางการแพทย์ :	0.00	0.00
ทำหัตถการและบริหารวิถีชีวิต :	0.00	0.00
ค่าบริการทางการแพทย์ :	0.00	0.00
บริการทางทันตกรรม :	0.00	0.00
บริการทางกายภาพบำบัดและเวชกรรมฟื้นฟู :	0.00	0.00
ค่าบริการฝังเข็ม และอื่นๆ :	0.00	0.00
คำร้องเอาผิดและห้องคลอด :	0.00	0.00
ค่าธรรมเนียมบุคลากรทางการแพทย์ :	0.00	0.00
บริการอื่นๆ ที่ระบุไว้ในใบแจ้งหนี้ :	0.00	0.00
บริการอื่นๆ ที่ยังไม่ได้จัดหมวด :	0.00	0.00

คำใช้จ่ายสูง : 0.00 ค่า.ร.น/3 : 0.00
รวมทั้งหมด : 0.00 ค่า.ร.น/3 : 0.00

หมายเหตุ ยกเว้นสิทธิประโยชน์เข้ารับราชการ/อุปถัมภ์

จำนวนข้อมูล รวบรวม : 6217

รายละเอียดการบริการ:

รหัสรายการ: 1B005
หน่วย: 1B005 อัตราเงินประเมินโรงพยาบาล (COLP) 900 2 U 0 3
ประเภท: ...
จำนวนวันที่ขอรับ: ...
หมายเหตุ: ...
รวมทั้งหมด: 0.00 ค่า.ร.น/3: 0.00

ค่าบริการตรวจคัดกรองและการตรวจยืนยันมะเร็งปากมดลูก

สำนักงานหลักประกันสุขภาพแห่งชาติ

รายการ	อัตราจ่าย / ทุก 5 ปี
1. ค่าตรวจ Pap smear/VIA	เหมาจ่าย 250 บาท
2. ตรวจคัดกรองมะเร็งปากมดลูกด้วยวิธี HPV DNA Test	
2.1 หน่วยบริการที่ให้บริการเก็บตัวอย่าง	2.1 เหมาจ่าย 50 บาท
2.2 กรมวิทยาศาสตร์การแพทย์ <u>หรือหน่วยบริการที่มีศักยภาพให้บริการตรวจ</u>	2.2 เหมาจ่าย 370 บาท
2.3 หน่วยบริการที่มีศักยภาพให้บริการตรวจและเก็บตัวอย่าง	2.3 เหมาจ่าย 420 บาท
3. บริการตรวจทางเซลล์วิทยา ด้วยวิธี Liquid based cytology	เหมาจ่าย 250 บาท
4. การทำ Colposcopy / Leep รวมค่าทำ biopsy/ค่าอ่านผล	เหมาจ่าย 900 บาท

รพ.แม่ข่าย (Cup)

รพ.ที่เป็นหน่วยตรวจ

- ค่าบริหารจัดการ 50 บาท
- ค่าชุดเก็บ+ชุดตรวจ 320 บาท

รพ.ที่เป็นหน่วยตรวจ

กระบวนการในการขอรับค่าใช้จ่าย (ตรวจยืนยัน)

สำนักงานหลักประกันสุขภาพแห่งชาติ

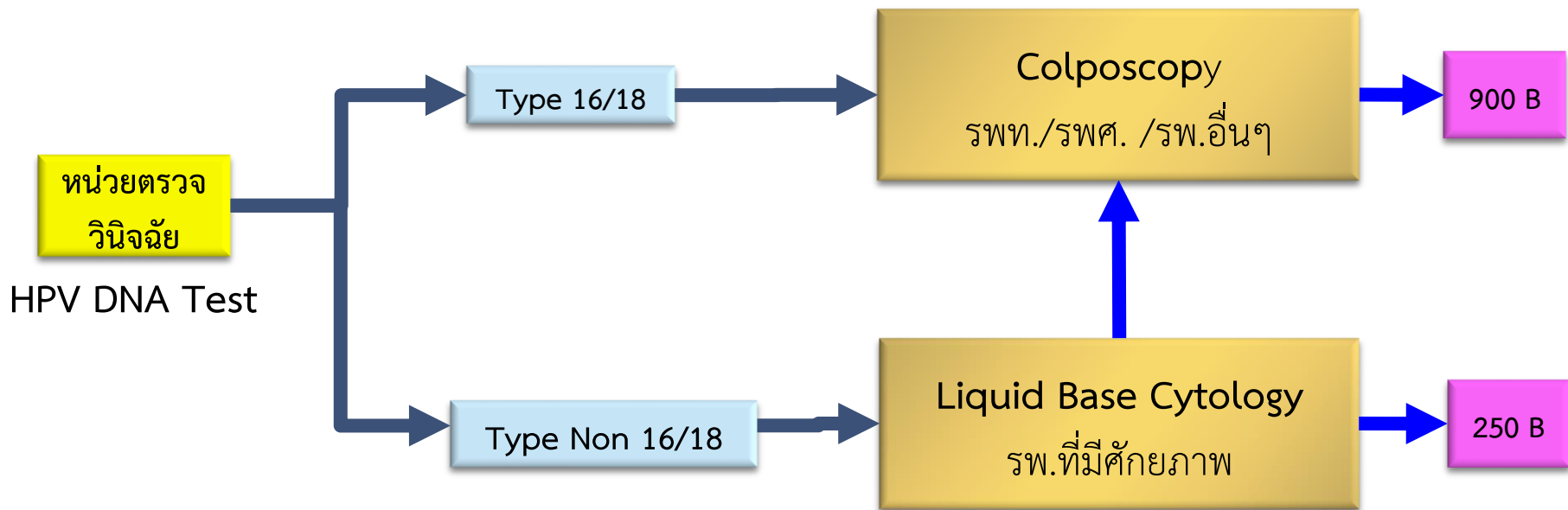

รายงานผลการดำเนินงาน

หน่วยบริการทุกแห่งสามารถดูสถิติผลการดำเนินงานได้ที่

1. โปรแกรม HPVcx2020 (<http://hpv.nci.go.th/>)
2. Website HDC : <http://gg.gg/mmo77>

1. โปรแกรม HPVcx2020 (<http://hpv.nci.go.th/>)

HPV Screening

สารพิมพ์เจ้าหน้าที่

รายงาน

รายงานผลการดำเนินงาน

ปีงบประมาณ: 2564 แสดงข้อมูล

ใช้ 'วันที่เก็บตัวอย่าง' เป็นเกณฑ์ ในการดึงข้อมูล

เขต	ปีงบประมาณ	จังหวัด	หน่วยเก็บ	หน่วยรวบรวม
เขต1	2564	ลำปาง	รพ. สด. บ้านโจกหัวช้าง พระบาท	รพ. ลำปาง
เขต1	2564	ลำปาง	รพ. สด. บ้านพ่อน ฆมพู	รพ. ลำปาง
เขต1	2564	ลำปาง	รพ. สด. บ้านศรีหมวดเกล้า ฆมพู	รพ. ลำปาง
เขต1	2564	ลำปาง	รพ. สด. บ้านกล้วยมวง กล้วยแพะ	รพ. ลำปาง
เขต1	2564	ลำปาง	รพ. สด. บ้านกล้วยมวง กล้วยแพะ	รพ. ลำปาง
เขต1	2564	ลำปาง	รพ. สด. บ้านกาด ปงแสงทอง	รพ. ลำปาง
เขต1	2564	ลำปาง	รพ. สด. บ้านแม่เกีย ปงแสงทอง	รพ. ลำปาง
เขต1	2564	ลำปาง	รพ. สด. บ้านสมชาย บ้านแลง	รพ. ลำปาง
เขต1	2564	ลำปาง	รพ. สด. บ้านทรายทอง เสด็จ	รพ. ลำปาง

hpv.nci.go.th/stat

2. Website HDC : <http://gg.gg/mmo77>

Copyright © 2014 HDC. All rights reserved.

HDC - Report

hcservice.moph.go.th/hdc/reports/page.php?cat_id=53&ace7a68f02cbe2c0c888d6d3b3

กลุ่มรายงานมาตรฐาน >> ข้อมูลเพื่อตอบสนอง Service Plan สาขานะเริง

ชื่อรายงาน

1. มีมาตรการคัดกรองเชิงป้องกันในสตรีอายุ 30 - 70 ปี
2. มีมาตรการคัดกรองเชิงป้องกันในสตรีอายุ 30 - 60 ปี ✓
3. มีมาตรการคัดกรองเชิงป้องกันต่อประชากร ✓
4. มีมาตรการคัดกรองเชิงป้องกันต่อประชากร ✓
5. มีมาตรการคัดกรองเชิงป้องกันต่อประชากร ✓
6. ประชากรกลุ่มเป้าหมายได้รับการคัดกรองเชิงป้องกัน HPV และส่งค่าได้สูง (coverage ขานพื้นที่)
7. ประชากรกลุ่มเป้าหมายได้รับการคัดกรองเชิงป้องกัน HPV และส่งค่าได้สูง (coverage ตามโครงการคัดกรอง service plan สาขานะเริง)
8. ผลการคัดกรองเชิงป้องกัน HPV และส่งค่าได้สูง FIT test (workload)
9. จำนวนการรับบริการคัดกรองเชิงป้องกัน HPV และส่งค่าได้สูง (workload)
10. รายงานผลการคัดกรองเชิงป้องกันด้วยวิธี HPV DNA Test ✓

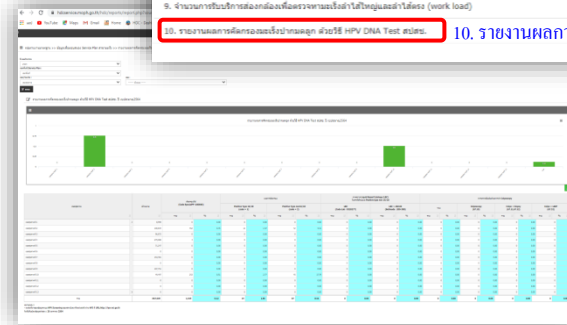

รายงานผลการดำเนินงาน

Copyright © 2014 HDC.
All rights reserved.

สถาบันมะเร็งแห่งชาติ
National Cancer Institute
Vision with Action

เขตสุขภาพ	เป้าหมาย ปีงบประมาณ 2564 (หญิงไทย อายุ 30-60 ปี)	ผลงานการคัดกรอง		ผลการคัดกรอง HPV DNA				การตรวจ Liquid Based Cytology (LBC) ในกรณีที่ พบผล HPV Positive type non 16/18				การตรวจยืนยันด้วยการทำ Colposcopy*							
				Positive Type 16/18 (code = 1)		Positive Type non 16/18 (code = 2)		LBC < ASCUS (Bethesda : 100-125)		LBC ≥ ASCUS (Bethesda : 200-308)		Colposcopy (67.19)		Colpo + biopsy (67.11,67.12)		Colpo + LEEP (67.32)		รวมทั้ง 3 กลุ่ม	
		จำนวน	%	จำนวน	%	จำนวน	%	จำนวน	%	จำนวน	%	จำนวน	%	จำนวน	%	จำนวน	%	จำนวน	%
1	91,663	23,441	25.6	307	1.3	1,089	4.6	973	89.7	112	10.3	4	80.0	-	-	1	-	5	1.2
2	100,834	30,221	30.0	459	1.5	1,274	4.2	925	81.6	209	18.4	8	14.5	34	61.8	13	23.6	55	8.2
3	117,415	39,332	33.5	629	1.6	2,191	5.6	1,619	74.4	556	25.6	65	86.7	8	10.7	2	2.7	75	6.3
4	279,007	23,451	8.4	3	0.0	3	0.0	3	100.0	-	-	1	100.0	-	-	-	-	1	0.1
5	147,769	19,621	13.3	3	0.0	3	0.0	3	100.0	-	-	57	66.3	-	-	-	-	86	11.1
6	250,040	3,882	1.6	1	0.0	1	0.0	1	100.0	-	-	-	-	-	-	-	-	1	0.6
7	202,796	48,438	23.9	6	0.0	6	0.0	6	100.0	-	-	5	12.8	6	15.4	-	-	39	3.3
8	112,841	9,195	8.1	1	0.0	1	0.0	1	100.0	-	-	-	-	-	-	-	-	-	-
9	266,018	44,171	16.6	5	0.0	5	0.0	5	100.0	-	-	2	50.0	-	-	-	-	4	0.5
10	174,768	18,077	10.3	247	1.4	718	4.0	527	77.0	157	23.0	9	69.2	3	23.1	1	7.7	13	3.2
11	51,247	16,542	32.3	305	1.8	821	5.0	365	44.4	457	55.6	10	62.5	3	18.8	3	18.8	16	2.1
12	67,604	2,892	4.3	60	2.1	140	4.8	100	71.9	39	28.1	-	-	-	-	-	-	-	-
รวม	1,862,002	279,263	15.0	4,083	1.5	11,920	4.3	8,307	73.2	3,043	26.8	156	52.9	113	38.3	26	8.8	295	4.1

สามารถดูรายงานผลการดำเนินงานได้ที่

- ระบบ HPVcxs2020 (<http://hpv.nci.go.th/>)
- Website HDC : <http://gg.gg/mmo77>

ตัวชี้วัดผลการดำเนินงาน

1. ประชากรกลุ่มเป้าหมายได้รับการคัดกรองมะเร็งปากมดลูก ด้วยวิธี HPV DNA Test ไม่น้อยกว่า **80%** ของจำนวนเป้าหมายที่กำหนด

2. ประชากรกลุ่มเป้าหมายที่มีผลการคัดกรองผิดปกติ ได้รับการส่องกล้อง (Colposcopy) ไม่น้อยกว่า **70%**

คู่มือ เอกสารประกอบการดำเนินงาน

คู่มือ ความรู้ทั่วไป

การคัดกรองมะเร็งปากมดลูก
ด้วยวิธี HPV DNA Test

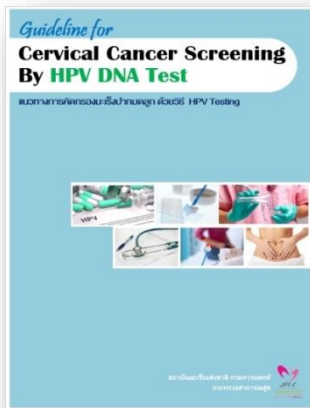

คู่มือ แนวทางการคัดกรอง

มะเร็งปากมดลูก
ด้วยวิธี HPV DNA Test

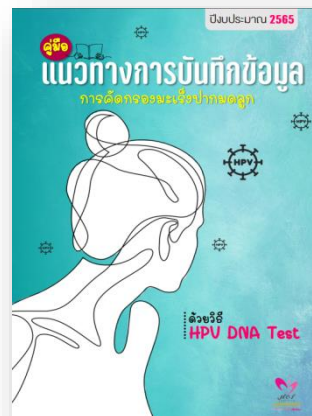

คู่มือ แนวทางการบันทึกข้อมูลการ
คัดกรองมะเร็งปากมดลูก ด้วยวิธี

HPV DNA Test

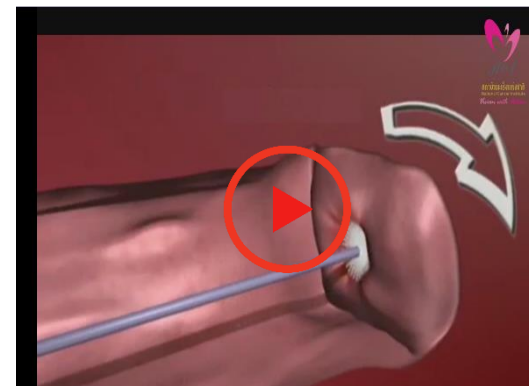

วิดีโอ แนะนำการเก็บเซลล์

ผลการดำเนินงาน ปีงบประมาณ 2563

เขตสุขภาพ	จำนวนประชากร กลุ่มเป้าหมาย ใน จังหวัดน่าน : 1 ปี (หญิงไทย อายุ 30-60 ปี)	ผลงานการคัดกรอง*		ผลการคัดกรอง HPV DNA				การตรวจ Liquid Based Cytology (LBC) ในกรณีที่ พบผล HPV Positive type non 16/18				การตรวจยืนยันด้วยการทำ Colposcopy**							
				Positive Type 16/18 (code = 1)		Positive Type non 16/18 (code = 2)		LBC < ASCUS (Bethesda : 100-125)		LBC ≥ ASCUS (Bethesda : 200-308)		Colposcopy (67.19)		Colpo + biopsy (67.11,67.12)		Colpo + LEEP (67.32)		รวมทั้ง 3 กลุ่ม	
		จำนวน	%	จำนวน	%	จำนวน	%	จำนวน	%	จำนวน	%	จำนวน	%	จำนวน	%	จำนวน	%	จำนวน	%
1	32,259	9,300	28.8	67	0.7	343	3.7	265	77.3	78	22.7	44	100.0	-	-	-	-	44	30.3
2	76,463	18,282	23.9	284	1.6	769	4.2	667	87.3	97	12.7	11	7.3	126	83.4	14	9.3	151	39.6
3	-	-	-	-	-	-	-	-	-	-	-	-	-	-	-	-	-	-	-
4	107,439	5,325	5.0	85	1.6	242	4.5	28	11.6	214	88.4	-	-	3	100.0	-	-	3	1.0
5	38,846	473	1.2	6	1.3	12	2.5	8	66.7	4	33.3	-	-	5	100.0	-	-	5	50.0
6	-	-	-	-	-	-	-	-	-	-	-	-	-	-	-	-	-	-	-
7	-	-	-	-	-	-	-	-	-	-	-	-	-	-	-	-	-	-	-
8	45,796	10,343	22.6	65	0.6	299	2.9	-	-	-	-	-	-	-	-	-	-	-	-
9	-	-	-	-	-	-	-	-	-	-	-	-	-	-	-	-	-	-	-
10	174,769	5,909	3.4	105	1.8	294	5.0	235	86.4	37	13.6	5	55.6	3	33.3	1	11.1	9	6.3
11	-	-	-	-	-	-	-	-	-	-	-	-	-	-	-	-	-	-	-
12	-	-	-	-	-	-	-	-	-	-	-	-	-	-	-	-	-	-	-
รวม	475,572	49,632	10.4	612	1.2	1,959	3.9	1,203	73.7	430	26.3	60	28.3	137	64.6	15	7.1	212	20.3

ข้อมูลจากโปรแกรม HPVcx2020, update 11 ตุลาคม 2564

*หมายเหตุ : ข้อมูลการคัดกรองฯ ในปีงบประมาณ 2563 เป็นข้อมูลจังหวัดน่านจำนวน 14 จังหวัดที่กรมการแพทย์รับผิดชอบ โดยนับผลงานตั้งแต่วันที่ 1 เมษายน 2563 - 30 กันยายน 2563

**หมายเหตุ : ข้อมูลการตรวจยืนยันด้วยการทำ Colposcopy ปีงบประมาณ 2563 เป็นข้อมูลที่ได้รับจาก สปสช. โดยนับผลงานตั้งแต่วันที่ 1 เมษายน 2563 - 30 กันยายน 2563

กรมการแพทย์รับผิดชอบ 8 เขตสุขภาพ : 14 จังหวัดน่าน

ผลการดำเนินงาน ปีงบประมาณ 2564 : 44 จังหวัด

เขตสุขภาพ	เป้าหมาย ปีงบประมาณ 2564 (หญิงไทย อายุ 30-60 ปี)	ผลงานการคัดกรอง		ผลการคัดกรอง HPV DNA				การตรวจ Liquid Based Cytology (LBC) ในกรณีที่ พบผล HPV Positive type non 16/18				การตรวจยืนยันด้วยการทำ Colposcopy*							
				Positive Type 16/18 (code = 1)		Positive Type non 16/18 (code = 2)		LBC < ASCUS (Bethesda : 100-125)		LBC ≥ ASCUS (Bethesda : 200-308)		Colposcopy (67.19)		Colpo + biopsy (67.11,67.12)		Colpo + LEEP (67.32)		รวมทั้ง 3 กลุ่ม	
		จำนวน	%	จำนวน	%	จำนวน	%	จำนวน	%	จำนวน	%	จำนวน	%	จำนวน	%	จำนวน	%	จำนวน	%
1	91,663	23,441	25.6	307	1.3	1,089	4.6	973	89.7	112	10.3	4	80.0	-	-	1	-	5	1.2
2	100,834	30,221	30.0	459	1.5	1,274	4.2	925	81.6	209	18.4	8	14.5	34	61.8	13	23.6	55	8.2
3	117,415	39,332	33.5	629	1.6	2,191	5.6	1,619	74.4	556	25.6	65	86.7	8	10.7	2	2.7	75	6.3
4	279,007	23,451	8.4	397	1.7	1,049	4.5	737	70.7	305	29.3	-	-	1	100.0	-	-	1	0.1
5	147,769	19,621	13.3	350	1.8	947	4.8	524	55.3	423	44.7	29	33.7	57	66.3	-	-	86	11.1
6	250,040	3,882	1.6	106	2.7	270	7.0	198	75.0	66	25.0	1	-	-	-	-	-	1	0.6
7	202,796	48,438	23.9	698	1.4	1,962	4.1	1,385	74.7	468	25.3	28	71.8	5	12.8	6	15.4	39	3.3
8	112,841	9,195	8.1	-	-	-	-	-	-	-	-	-	-	-	-	-	-	-	-
9	266,018	44,171	16.6	525	1.2	1,459	3.3	954	79.2	251	20.8	2	50.0	2	50.0	-	-	4	0.5
10	174,768	18,077	10.3	247	1.4	718	4.0	527	77.0	157	23.0	9	69.2	3	23.1	1	7.7	13	3.2
11	51,247	16,542	32.3	305	1.8	821	5.0	365	44.4	457	55.6	10	62.5	3	18.8	3	18.8	16	2.1
12	67,604	2,892	4.3	60	2.1	140	4.8	100	71.9	39	28.1	-	-	-	-	-	-	-	-
รวม	1,862,002	279,263	15.0	4,083	1.5	11,920	4.3	8,307	73.2	3,043	26.8	156	52.9	113	38.3	26	8.8	295	4.1

ข้อมูลจากโปรแกรม HPVcs2020, update 29 พ.ย. 2564

*หมายเหตุ : ข้อมูลการตรวจยืนยันด้วยการทำ Colposcopy ปีงบประมาณ 2564 เป็นข้อมูลที่ได้รับจาก สปสช. โดยนับผลงานตั้งแต่วันที่ 1 ตุลาคม 2563 - 9 กรกฎาคม 2564

เครือข่ายหน่วยบริการ ปีงบประมาณ 2565

ข้อมูลจากการสำรวจ ณ วันที่ 20 ตุลาคม 2564

ปีงบ 2563

เข้าร่วมโครงการ 14 จังหวัด

Center lab = 8 แห่ง

Colposcopy = 36 แห่ง

ปีงบ 2564

เข้าร่วมโครงการ 44 จังหวัด

Center lab = 51 แห่ง

Colposcopy = 129 แห่ง

ปีงบ 2565

เข้าร่วมโครงการ 76 จังหวัด

Center lab = 101 แห่ง

Colposcopy = 146 แห่ง

เขตสุขภาพ	ลำดับ	จังหวัด	Central Lab			หน่วยตรวจ Colposcopy
			2563	2564	2565	
เขต 1	1	5000 - เชียงใหม่	-	รพ. นครพิงค์ / รพ. มหาวิทยาลัยเชียงใหม่	รพ. นครพิงค์ / รพ. มหาวิทยาลัยเชียงใหม่ / รพ. สันป่าตอง / รพ. สันทราย	รพ. นครพิงค์ / รพ. สันทราย / รพ. จอมทอง / รพ. แม่ข่าย / รพ. สันป่าตอง / รพ. หางดง / รพ. มหาวิทยาลัยเชียงใหม่
	2	5100 - ลำพูน	-	-	รพ. ลำพูน	รพ. ลำพูน
	3	5200 - ลำปาง	รพ. แม่ริ่งลำปาง	รพ. แม่ริ่งลำปาง	รพ. แม่ริ่งลำปาง / รพ. ลำปาง	รพ. ลำปาง / รพ. แม่ริ่งลำปาง / รพ. เลี้ยว / รพ. เกาะคา
	4	5400 - แพร่	-	-	รพ. แพร่	รพ. แพร่
	5	5500 - น่าน	-	-	รพ. น่าน	รพ. น่าน
	6	5600 - พะเยา	-	-	รพ. พะเยา / รพ. เชียงคำ	รพ. พะเยา / รพ. เชียงคำ
	7	5700 - เชียงราย	-	รพ. แม่ริ่งลำปาง	รพ. แม่ริ่งลำปาง / รพ. เชียงรายประชานุเคราะห์	รพ. เชียงรายประชานุเคราะห์
	8	5800 - แม่ฮ่องสอน	-	รพ. แม่ริ่งลำปาง	รพ. แม่ริ่งลำปาง	รพ. ศรีสังวาลย์ / รพ. แม่สะเรียง
	รวม		1	3	12	19
เขต 2	9	5300 - อุตรดิตถ์	รพ. แม่ริ่งลำปาง	รพ. อุตรดิตถ์	รพ. อุตรดิตถ์	รพ. อุตรดิตถ์
	10	6300 - ตาก	รพ. แม่ริ่งลำปาง	รพ. แม่ริ่งลำปาง	รพ. แม่สอด / รพ. ดากสันมหาชัย	รพ. ดากสันมหาชัย / รพ. แม่สอด
	11	6400 - สุโขทัย	รพ. แม่ริ่งลำปาง	รพ. สุโขทัย / รพ. ศรีสังวาลย์	รพ. สุโขทัย / รพ. ศรีสังวาลย์	รพ. สุโขทัย / รพ. ศรีสังวาลย์
	12	6500 - พิษณุโลก	รพ. แม่ริ่งลำปาง	รพ. พุทธชินราช	รพ. พุทธชินราช	รพ. พุทธชินราช
	13	6700 - เพชรบูรณ์	-	-	รพ. แม่ริ่งลำปาง	รพ. เพชรบูรณ์
	รวม		2	4	6	7
เขต 3	14	1800 - ชัยนาท	-	ศูนย์วิทยา นครสวรรค์	ศูนย์วิทยาศาสตร์การแพทย์ที่ 3 นครสวรรค์	รพ. ชัยนาทเนรเทพ
	15	6000 - นครสวรรค์	-	รพ. สวรรค์ประชารักษ์	รพ. สวรรค์ประชารักษ์	รพ. สวรรค์ประชารักษ์
	16	6100 - อุทัยธานี	-	ศูนย์วิทยา นครสวรรค์	ศูนย์วิทยาศาสตร์การแพทย์ที่ 3 นครสวรรค์	รพ. อุทัยธานี
	17	6200 - กำแพงเพชร	-	รพ. กำแพงเพชร / ศูนย์วิทยา นครสวรรค์	รพ. กำแพงเพชร	รพ. กำแพงเพชร / รพ. ชาญโรสลักษบุรี
	18	6600 - พิจิตร	-	ศูนย์วิทยา นครสวรรค์	ศูนย์วิทยาศาสตร์การแพทย์ที่ 3 นครสวรรค์	รพ. พิจิตร / รพ. อุทัยธานี / รพ. บางมูลนาก
	รวม		0	3	3	8

เครือข่ายหน่วยบริการ ปีงบประมาณ 2565 (ต่อ)

ข้อมูลจากการสำรวจ ณ วันที่ 20 ตุลาคม 2564

เขตสุขภาพ	ลำดับ	จังหวัด	Central Lab			หน่วยตรวจ Colposcopy
			2563	2564	2565	
เขต 4	19	1200 - นนทบุรี	-	รพ.พระนั่งเกล้า	รพ.พระนั่งเกล้า	รพ.พระนั่งเกล้า / รพ.ชลประทาน
	20	1300 - ปทุมธานี	รพ.มหาวิทยาลัยราชภัฏนครปฐม	รพ.มหาวิทยาลัยราชภัฏนครปฐม	รพ.ปทุมธานี	รพ.ปทุมธานี
	21	1400 - พระนครศรีอยุธยา	-	-	รพ.พระนครศรีอยุธยา (ถ้าไม่ติดสถานการณ์ covid)	รพ.พระนครศรีอยุธยา
	22	1500 - อ่างทอง	-	รพ.มะเร็ิงลพบุรี	รพ.มะเร็ิงลพบุรี	รพ.อ่างทอง
	23	1600 - ลพบุรี	รพ.มะเร็ิงลพบุรี	รพ.มะเร็ิงลพบุรี	รพ.มะเร็ิงลพบุรี	รพ.มะเร็ิงลพบุรี / รพ.พระนารายณ์ / รพ.บ้านหมี่ / รพ.ลานไหมพดล
	24	1700 - สิงห์บุรี	-	รพ.มหาวิทยาลัยราชภัฏนครปฐม	รพ.สิงห์บุรี	รพ.สิงห์บุรี / รพ.อินทร์บุรี
	25	1900 - สระบุรี	รพ.มหาวิทยาลัยราชภัฏนครปฐม	รพ.สระบุรี	รพ.สระบุรี	รพ.สระบุรี / รพ.พระพุทธบาท
	26	2600 - นครนายก	รพ.มหาวิทยาลัยราชภัฏนครปฐม	รพ.มหาวิทยาลัยราชภัฏนครปฐม	รพ.มหาวิทยาลัยราชภัฏนครปฐม	รพ.นครนายก / รพ.ศูนย์สมเด็จพระเทพฯ
		รวม	1	4	7	15
เขต 5	27	7000 - ราชบุรี	-	สถาบันมะเร็งแห่งชาติ	รพ.ราชบุรี	รพ.ราชบุรี / รพ.ดำเนินสะดวก / รพ.บ้านโป่ง / รพ.โพธาราม
	28	7100 - กาญจนบุรี	-	-	รพ.พหลพลพยุหเสนา	รพ.พหลพลพยุหเสนา / รพ.มะการักษ์
	29	7200 - สุพรรณบุรี	-	-	รพ.เจ้าพระยาอภัยราช	รพ.เจ้าพระยาอภัยราช / รพ.สมเด็จพระสังฆราชองค์ที่ 17
	30	7300 - นครปฐม	-	รพ.นครปฐม	รพ.นครปฐม	รพ.นครปฐม
	31	7400 - สมุทรสาคร	-	รพ.สมุทรสาคร	รพ.สมุทรสาคร	รพ.สมุทรสาคร / รพ.บ้านแพ้ว
	32	7500 - สมุทรสงคราม	-	-	รพ.สมเด็จพระพุทธเลิศหล้า	รพ.สมเด็จพระพุทธเลิศหล้า
	33	7600 - เพชรบุรี	-	-	รพ.พระจอมเกล้าเพชรบุรี	รพ.พระจอมเกล้าเพชรบุรี
	34	7700 - ประจวบคีรีขันธ์	-	-	รพ.ประจวบคีรีขันธ์ / รพ.หัวหิน	รพ.ประจวบคีรีขันธ์ / รพ.หัวหิน
		รวม	0	3	7	15
เขต 6	35	1100 - สมุทรปราการ	-	รพ.สมุทรปราการ	รพ.สมุทรปราการ	รพ.สมุทรปราการ
	36	2000 - ชลบุรี	-	รพ.ชลบุรี / รพ.มะเร็ิงชลบุรี	รพ.ชลบุรี / รพ.มะเร็ิงชลบุรี	รพ.ชลบุรี / รพ.มะเร็ิงชลบุรี / รพ.บางละมุง
	37	2100 - ระยอง	-	รพ.ระยอง	รพ.ระยอง	รพ.ระยอง
	38	2200 - จันทบุรี	-	-	รพ.พระปกเกล้า	รพ.พระปกเกล้า
	39	2300 - ตราด	-	-	รพ.ตราด	รพ.ตราด
	40	2400 - ฉะเชิงเทรา	-	-	รพ.พุทธโสธร	รพ.พุทธโสธร
	41	2500 - ปราจีนบุรี	-	รพ.เจ้าพระยาอภัยภูเบศร	รพ.เจ้าพระยาอภัยภูเบศร	รพ.เจ้าพระยาอภัยภูเบศร
	42	2700 - สระแก้ว	-	-	รพ.สระแก้ว	รพ.สระแก้ว
		รวม	0	5	9	10

เครือข่ายหน่วยบริการ ปีงบประมาณ 2565 (ต่อ)

ข้อมูลจากการสำรวจ ณ วันที่ 20 ตุลาคม 2564

เขตสุขภาพ	ลำดับ	จังหวัด	Central Lab			หน่วยตรวจ Colposcopy
			2563	2564	2565	
เขต 7	43	4000 - ขอนแก่น	-	รพ.ขอนแก่น / รพ.สิรินธร / รพ.ชุมแพ	รพ.ขอนแก่น / รพ.สิรินธร / รพ.ชุมแพ	รพ.ขอนแก่น / รพ.สิรินธร / รพ.ชุมแพ / รพ.บ้านไผ่ / รพ.น้ำพอง
	44	4400 - มหาสารคาม	-	รพ.มหาสารคาม / รพ.สุทธาวาส	รพ.มหาสารคาม / รพ.สุทธาวาส	รพ.มหาสารคาม / รพ.สุทธาวาส / รพ.มรณี / รพ.พยัคฆภูมิพิสัย
	45	4500 - ร้อยเอ็ด	-	รพ.ร้อยเอ็ด / รพ.พนมไพร	รพ.ร้อยเอ็ด / รพ.พนมไพร	รพ.ร้อยเอ็ด / รพ.พนมไพร
	46	4600 - กาฬสินธุ์	-	รพ.กาฬสินธุ์	รพ.กาฬสินธุ์	รพ.กาฬสินธุ์
		รวม		0	8	8
เขต 8	47	3800 - มิ่งกาฬ	-	-	รพ.สกลนคร	รพ.เขภา / รพ.มิ่งกาฬ
	48	3900 - หนองบัวลำภู	-	-	รพ.หนองบัวลำภู	รพ.หนองบัวลำภู
	49	4100 - อุดรธานี	-	-	รพ.อุดรธานี / รพ.มะเร็ງอุดรธานี	รพ.อุดรธานี
	50	4200 - เลย	-	-	รพ.เลย	รพ.เลย
	51	4300 - หนองคาย	-	-	รพ.สกลนคร	รพ.หนองคาย / รพ.ท่าบ่อ / รพ.โพนพิสัย
	52	4700 - สกลนคร	รพ.มะเร็ງอุดรธานี	รพ.มะเร็ງอุดรธานี	รพ.สกลนคร	รพ.สกลนคร / รพ.สว่างแดนดิน
	53	4800 - นครพนม	-	-	รพ.สกลนคร	รพ.นครพนม
	รวม		1	1	5	11
เขต 9	54	3000 - นครราชสีมา	-	รพ.มหาสารคาม / รพ.ปากช่อง / รพ.มทส. / ศูนย์	รพ.มหาสารคามนครราชสีมา / รพ.ปากช่อง / รพ.มทส. / ศูนย์วิทยา โคธราช	รพ.มหาสารคาม / รพ.ปากช่อง / รพ.มทส.
	55	3100 - บุรีรัมย์	-	รพ.บุรีรัมย์	รพ.บุรีรัมย์	รพ.บุรีรัมย์
	56	3200 - สุรินทร์	ศูนย์วิทยา โคธราช	รพ.สุรินทร์	รพ.สุรินทร์	รพ.สุรินทร์ / รพ.ปราสาท / รพ.ศีขรภูมิ / รพ.ท่าตูม / รพ.รัตนบุรี / รพ.สังขะ
	57	3600 - ชัยภูมิ	-	รพ.ชัยภูมิ / รพ.อุเขียวเฉลิมพระเกียรติ	รพ.ชัยภูมิ / รพ.อุเขียวเฉลิมพระเกียรติ	รพ.ชัยภูมิ / รพ.อุเขียว / รพ.จัตุรัส
	รวม		1	8	8	13
เขต 10	58	3300 - ศรีสะเกษ	รพ.มะเร็ງอุบลราชธานี	รพ.มะเร็ງอุบลราชธานี	รพ.มะเร็ງอุบลราชธานี	รพ.ศรีสะเกษ
	59	3400 - อุบลราชธานี	รพ.มะเร็ງอุบลราชธานี	รพ.สรรพสิทธิประสงค์ / รพ.มะเร็ງอุบลราชธานี	รพ.สรรพสิทธิประสงค์ / รพ.มะเร็ງอุบลราชธานี	รพ.สรรพสิทธิประสงค์ / รพ.มะเร็ງอุบลราชธานี / รพ.เดชอุดม
	60	3500 - ยโสธร	รพ.มะเร็ງอุบลราชธานี	รพ.มะเร็ງอุบลราชธานี	รพ.มะเร็ງอุบลราชธานี / รพ.ยโสธร	รพ.ยโสธร
	61	3700 - อำนาจเจริญ	รพ.มะเร็ງอุบลราชธานี	รพ.อำนาจเจริญ	รพ.อำนาจเจริญ	รพ.อำนาจเจริญ
	62	4900 - มุกดาหาร	รพ.มะเร็ງอุบลราชธานี	รพ.มะเร็ງอุบลราชธานี	รพ.มะเร็ງอุบลราชธานี	รพ.มุกดาหาร
	รวม		1	3	4	7

เครือข่ายหน่วยบริการ ปีงบประมาณ 2565 (ต่อ)

ข้อมูลจากการสำรวจ ณ วันที่ 20 ตุลาคม 2564

เขตสุขภาพ	ลำดับ	จังหวัด	Central Lab			หน่วยตรวจ Colposcopy
			2563	2564	2565	
เขต 11	63	8000 - นครศรีธรรมราช	-	รพ.ลิซล	รพ.มหาสารคามศรีธรรมราช / รพ.ลิซล / รพ.ท่าศาลา / รพ.ทุ่งสง / รพ.ปากพนัง	รพ.มหาสารคามศรีธรรมราช / รพ.ลิซล
	64	8100 - กระบี่	-	-	รพ.กระบี่	รพ.กระบี่
	65	8200 - พังงา	-	-	รพ.พังงา	รพ.พังงา
	66	8300 - สุราษฎร์ธานี	-	-	รพ.วิษณุเกิด	รพ.วิษณุเกิด
	67	8400 - สุราษฎร์ธานี	รพ.มะรุ้งสุราษฎร์ธานี	รพ.มะรุ้งสุราษฎร์ธานี / รพ.เกาะสมุย	รพ.สุราษฎร์ธานี / รพ.มะรุ้งสุราษฎร์ธานี / รพ.เกาะสมุย	รพ.สุราษฎร์ธานี / รพ.มะรุ้งสุราษฎร์ธานี / รพ.เกาะสมุย
	68	8500 - ระนอง	-	-	รพ.ระนอง	รพ.ระนอง
	69	8600 - ชุมพร	-	-	รพ.ชุมพรเขตอุดมศักดิ์	รพ.ชุมพรเขตอุดมศักดิ์
		รวม		1	3	13
เขต 12	70	9000 - สงขลา	-	รพ.หาดใหญ่ / รพ.สงขลา / รพ.สงขลานครินทร์	รพ.หาดใหญ่ / รพ.สงขลา / รพ.สงขลานครินทร์	รพ.หาดใหญ่ / รพ.สงขลา / รพ.สงขลานครินทร์
	71	9100 - สตูล	-	รพ.สตูล	รพ.สตูล	รพ.สงขลานครินทร์
	72	9200 - ตรัง	-	รพ.ตรัง	รพ.ตรัง	รพ.ตรัง
	73	9300 - พัทลุง	-	-	รพ.พัทลุง	รพ.พัทลุง
	74	9400 - มัตตานี	-	รพ.ปัตตานี	รพ.ปัตตานี	รพ.ปัตตานี / รพ.ยะลา
	75	9500 - ยะลา	-	-	รพ.ยะลา	รพ.ยะลา
	76	9600 - นราธิวาส	-	-	รพ.ปัตตานี / รพ.นราธิวาส (ธ.ค.64 อยู่ระหว่างติดตั้งเครื่องมือและอุปกรณ์)	รพ.นราธิวาส
		รวม		0	6	9
เขต 13	77	1000 - กรุงเทพฯ			รพ.พระมงกุฎเกล้า / รพ.เลิดสิน / คณะแพทยศาสตร์วชิรพยาบาล มหาวิทยาลัยอัสสัมชัญ / รพ.กลาง/รพ.ลาดกระบังกรุงเทพมหานคร/ รพ.เจริญกรุงประชารักษ์ / รพ.มงกุฎวิมานะ/ รพ.จุฬาลงกรณ์สภากาชาดไทย/ รพ.ศิริราช / สถาบันมะเร็งแห่งชาติ /โรงพยาบาลจุฬาลงกรณ์	รพ.พระมงกุฎเกล้า / รพ.เลิดสิน / คณะแพทยศาสตร์วชิรพยาบาล มหาวิทยาลัยอัสสัมชัญ / รพ.กลาง/รพ.ลาดกระบังกรุงเทพมหานคร/ รพ.เจริญกรุงประชารักษ์ / รพ.มงกุฎวิมานะ/ รพ.จุฬาลงกรณ์สภากาชาดไทย/ รพ.ศิริราช / สถาบันมะเร็งแห่งชาติ /โรงพยาบาลจุฬาลงกรณ์
		รวม		0	0	11
พื้นที่ลงทะเบียนสิทธิ (ทุกสิทธิ)			8	51	102	146

จำนวนประชากรกลุ่มเป้าหมาย ปีงบประมาณ 2565

ข้อมูลจาก สำนักทะเบียน กระทรวงมหาดไทย ณ วันที่ 1 ธ.ค. 2561

เขตสุขภาพ	ลำดับ	จังหวัด	จำนวนประชากรหญิงไทย อายุ 30-60 ปี จำแนกตามสิทธิ์ (คน)				รวม (คน)	จำนวนเป้าหมาย 1 ปี (คน)
			สิทธิ์หลักประกันสุขภาพแห่งชาติ	สิทธิ์ข้าราชการ/สิทธิ์รัฐวิสาหกิจ	สิทธิ์ประกันสังคม	สิทธิ์สวัสดิการพนักงานส่วนท้องถิ่น		
เขต 1	1	5000 - เชียงใหม่	225,801	35,901	139,243	5,116	406,061	81,212
	2	5100 - ลำพูน	58,404	8,710	30,679	1,736	99,529	19,906
	3	5200 - ลำปาง	110,577	18,559	29,391	2,769	161,296	32,259
	4	5400 -แพร่	68,293	12,233	11,594	2,159	94,279	18,856
	5	5500 - น่าน	70,983	14,393	10,576	2,283	98,235	19,647
	6	5600 - พะเยา	77,369	12,593	10,460	2,105	102,527	20,505
	7	5700 - เชียงราย	190,661	21,121	36,330	4,110	252,222	50,444
	8	5800 - แม่ฮ่องสอน	35,133	5,747	2,925	991	44,796	8,959
		รวม	837,221	129,257	271,198	21,269	1,258,945	251,789
เขต 2	9	5300 - อุตรดิตถ์	68,305	10,651	11,491	1,938	92,385	18,477
	10	6300 - ตาก	78,573	9,501	11,507	2,050	101,631	20,326
	11	6400 - สุโขทัย	98,684	10,604	10,469	2,097	121,854	24,371
	12	6500 - พิษณุโลก	130,180	20,092	35,563	2,463	188,298	37,660
	13	6700 - เพชรบูรณ์	158,208	16,537	17,783	2,430	194,958	38,992
		รวม	533,950	67,385	86,813	10,978	699,126	139,825
เขต 3	14	1800 - ชัยนาท	47,888	7,117	10,912	1,021	66,938	13,388
	15	6000 - นครสวรรค์	164,910	19,518	27,591	2,731	214,750	42,950
	16	6100 - อุทัยธานี	49,985	6,291	6,274	936	63,486	12,697
	17	6200 - กำแพงเพชร	115,702	10,394	10,944	2,145	139,185	27,837
	18	6600 - พิจิตร	80,428	9,020	11,470	1,797	102,715	20,543
		รวม	458,913	52,340	67,191	8,630	587,074	117,415

หมายเหตุ : เป็นข้อมูลเป้าหมายประชากรเบื้องต้นที่ใช้สำหรับจัดสรรงบประมาณ ซึ่งแต่ละจังหวัดสามารถปรับปรุงข้อมูลได้ตามสถานการณ์และความเหมาะสม

จำนวนประชากรกลุ่มเป้าหมาย ปีงบประมาณ 2565 (ต่อ)

ข้อมูลจาก สำนักทะเบียน กระทรวงมหาดไทย ณ วันที่ 1 ธ.ค. 2561

เขตสุขภาพ	ลำดับ	จังหวัด	จำนวนประชากรหญิงไทย อายุ 30-60 ปี จำแนกตามสิทธิ์ (คน)				รวม (คน)	จำนวนเป้าหมาย 1 ปี (คน)
			สิทธิ์หลักประกันสุขภาพแห่งชาติ	สิทธิ์ข้าราชการ/สิทธิ์รัฐวิสาหกิจ	สิทธิ์ประกันสังคม	สิทธิ์สวัสดิการหน่วยงานส่วนท้องถิ่น		
เขต 4	19	1200 - นนทบุรี	149,156	41,627	134,890	2,281	327,954	65,591
	20	1300 - ปทุมธานี	131,585	24,544	208,117	2,126	366,372	73,274
	21	1400 - พระนครศรีอยุธยา	87,638	14,753	109,190	2,493	214,074	42,815
	22	1500 - อ่างทอง	35,565	6,116	14,745	1,197	57,623	11,525
	23	1600 - ลพบุรี	96,054	19,559	39,118	2,303	157,034	31,407
	24	1700 - สิงห์บุรี	28,011	6,068	11,490	811	46,380	9,276
	25	1900 - สระบุรี	82,395	11,305	74,940	2,185	170,825	34,165
	26	2600 - นครนายก	31,668	6,196	16,133	778	54,775	10,955
		รวม	642,072	130,168	608,623	14,174	1,395,037	279,007
เขต 5	27	7000 - ราชบุรี	122,849	18,394	50,517	2,469	194,229	38,846
	28	7100 - กาญจนบุรี	122,159	16,392	26,135	2,656	167,342	33,468
	29	7200 - สุพรรณบุรี	135,865	15,631	26,789	2,806	181,091	36,218
	30	7300 - นครปฐม	118,593	18,602	48,792	2,394	188,381	37,676
	31	7400 - สมุทรสาคร	73,891	7,194	168,373	1,154	250,612	50,122
	32	7500 - สมุทรสงคราม	26,030	3,827	9,530	590	39,977	7,995
	33	7600 - เพชรบุรี	70,092	11,934	21,662	1,935	105,623	21,125
	34	7700 - ประจวบคีรีขันธ์	85,708	10,579	29,804	1,570	127,661	25,532
		รวม	755,187	102,553	381,602	15,574	1,254,916	250,983
เขต 6	35	1100 - สมุทรปราการ	132,816	15,978	324,123	1,655	474,572	94,914
	36	2000 - นลบุรี	210,480	24,283	350,897	3,196	588,856	117,771
	37	2100 - ระยอง	112,834	8,922	62,865	2,155	186,776	37,355
	38	2200 - ชลบุรี	94,080	10,116	19,719	1,854	125,769	25,154
	39	2300 - ตราด	36,174	4,946	7,113	591	48,824	9,765
	40	2400 - ฉะเชิงเทรา	87,659	10,526	77,327	1,672	177,184	35,437
	41	2500 - ปราจีนบุรี	59,686	8,891	47,354	1,144	117,075	23,415
	42	2700 - สระแก้ว	83,396	9,053	13,085	1,205	106,739	21,348
		รวม	817,125	92,715	902,483	13,472	1,825,795	365,159

หมายเหตุ : เป็นข้อมูลเป้าหมายประชากรเบื้องต้นที่ใช้สำหรับจัดสรรงบประมาณ ซึ่งแต่ละจังหวัดสามารถปรับปรุงข้อมูลได้ตามสถานการณ์และความเหมาะสม

จำนวนประชากรกลุ่มเป้าหมาย ปีงบประมาณ 2565 (ต่อ)

ข้อมูลจาก สำนักทะเบียน กระทรวงมหาดไทย ณ วันที่ 1 ธ.ค. 2561

เขตสุขภาพ	ลำดับ	จังหวัด	จำนวนประชากรหญิงไทย อายุ 30-60 ปี จำแนกตามสิทธิ์ (คน)				รวม (คน)	จำนวนเป้าหมาย 1 ปี (คน)
			สิทธิหลักประกันสุขภาพแห่งชาติ	สิทธิข้าราชการ/สิทธิรัฐวิสาหกิจ	สิทธิประกันสังคม	สิทธิสวัสดิการพนักงานส่วนท้องถิ่น		
เขต 7	43	4000 - ขอนแก่น	277,491	35,969	69,233	6,044	388,737	77,747
	44	4400 - มหาสารคาม	143,515	19,034	16,803	3,674	183,026	36,605
	45	4500 - ร้อยเอ็ด	196,178	25,980	19,325	5,090	246,573	49,315
	46	4600 - กาฬสินธุ์	158,534	18,563	13,872	4,676	195,645	39,129
		รวม	775,718	99,546	119,233	19,484	1,013,981	202,796
เขต 8	47	3800 - บึงกาฬ	72,566	5,455	5,088	1,164	84,273	16,855
	48	3900 - หนองบัวลำภู	86,252	6,755	7,270	1,478	101,755	20,351
	49	4100 - นครราชสีมา	270,775	25,454	34,436	4,564	335,229	67,046
	50	4200 - เลย	109,737	11,400	11,382	2,751	135,270	27,054
	51	4300 - หนองคาย	87,252	7,926	10,456	1,544	107,178	21,436
	52	4700 - สกลนคร	186,700	18,425	20,162	3,691	228,978	45,796
	53	4800 - นครพนม	115,404	11,094	8,880	2,032	137,410	27,482
เขต 9	54	3000 - นครราชสีมา	393,881	46,762	125,888	8,173	574,704	114,941
	55	3100 -บุรีรัมย์	238,073	24,095	25,764	5,182	293,114	58,623
	56	3200 - สุรินทร์	197,790	21,202	23,343	3,306	245,641	49,128
	57	3600 - ชัยภูมิ	179,494	17,519	16,109	3,507	216,629	43,326
		รวม	1,009,238	109,578	191,104	20,168	1,330,088	266,018
เขต 10	58	3300 - ศรีสะเกษ	220,085	23,170	17,178	5,096	265,529	53,106
	59	3400 - อุบลราชธานี	285,524	32,694	36,685	5,927	360,830	72,166
	60	3500 - ยโสธร	82,631	9,605	7,795	1,787	101,818	20,364
	61	3700 - อำนาจเจริญ	59,990	6,860	4,527	1,397	72,774	14,555
	62	4900 - มุกดาหาร	57,727	6,738	7,263	1,161	72,889	14,578
		รวม	705,957	79,067	73,448	15,368	873,840	174,768

หมายเหตุ : เป็นข้อมูลเป้าหมายประชากรเบื้องต้นที่ใช้สำหรับจัดสรรงบประมาณ ซึ่งแต่ละจังหวัดสามารถปรับปรุงข้อมูลได้ตามสถานการณ์และความเหมาะสม

จำนวนประชากรกลุ่มเป้าหมาย ปีงบประมาณ 2565 (ต่อ)

ข้อมูลจาก สำนักทะเบียน กระทรวงมหาดไทย ณ วันที่ 1 ธ.ค. 2561

เขตสุขภาพ	ลำดับ	จังหวัด	จำนวนประชากรหญิงไทย อายุ 30-60 ปี จำแนกตามสิทธิ (คน)				รวม (คน)	จำนวนเป้าหมาย 1 ปี (คน)
			สิทธิหลักประกันสุขภาพแห่งชาติ	สิทธิข้าราชการ/สิทธิรัฐวิสาหกิจ	สิทธิประกันสังคม	สิทธิสวัสดิการพนักงานส่วนท้องถิ่น		
เขต 11	63	8000 - นครศรีธรรมราช	240,148	33,933	38,322	5,459	317,862	63,572
	64	8100 - กระบี่	78,588	7,115	19,536	1,404	106,643	21,329
	65	8200 - พังงา	40,549	4,757	8,729	854	54,929	10,986
	66	8300 - สุราษฎร์ธานี	52,251	4,829	80,466	1,391	138,937	27,787
	67	8400 - สุราษฎร์ธานี	182,497	19,237	51,460	3,043	256,237	51,247
	68	8500 - ระนอง	27,350	3,765	5,159	543	36,817	7,363
	69	8600 - ภูเก็ต	86,681	11,131	16,167	1,676	115,655	23,131
		รวม	708,064	84,807	219,839	14,370	1,027,080	205,416
เขต 12	70	9000 - สงขลา	211,460	33,162	88,552	4,845	338,019	67,604
	71	9100 - สตูล	50,996	6,491	6,866	1,238	65,591	13,118
	72	9200 - ตรัง	103,730	13,937	21,203	2,254	141,124	28,225
	73	9300 - พัทลุง	77,567	15,288	12,052	2,795	107,702	21,540
	74	9400 - ปัตตานี	104,507	11,697	10,391	1,859	128,454	25,691
	75	9500 -ยะลา	83,252	11,014	12,182	1,517	107,965	21,593
	76	9600 - นราธิวาส	131,609	13,766	9,044	1,946	156,365	31,273
		รวม	763,121	105,355	160,290	16,454	1,045,220	209,044
เขต 13	77	1000 - กรุงเทพฯ	761,407	154,776	1,318,816	1,428	2,236,427	447,285
		รวม	761,407	154,776	1,318,816	1,428	2,236,427	447,285
พื้นที่ลงทะเบียนสิทธิ (ทุกสิทธิ)			9,696,675	1,294,056	4,498,314	188,593	15,677,638	3,135,528

หมายเหตุ : เป็นข้อมูลเป้าหมายประชากรเบื้องต้นที่ใช้สำหรับจัดสรรงบประมาณ ซึ่งแต่ละจังหวัดสามารถปรับปรุงข้อมูลได้ตามสถานการณ์และความเหมาะสม

ช่องทาง ติดต่อประสานงาน

หน่วยงานที่ต้องการจัดประชุมชี้แจง ฝึกอบรม (ผ่านระบบ Tele conference)
เกี่ยวกับโครงการคัดกรองมะเร็งปากมดลูก ด้วยวิธี HPV DNA Test
และการบันทึกข้อมูลในโปรแกรม HPVcxs2020

สามารถติดต่อได้ที่

สถาบันมะเร็งแห่งชาติ โทร. 02-2026800 ต่อ 1405

น.ส.ชลธิชา ทิพย์เมศ โทร. 086-4932980

น.ส.กานดา สีดา โทร. 080-9881016

E-mail : hpvscreening.nci@gmail.com

Thanks you